BIBL.SAN MARTIN
R.E.DE S.MARTIN 1843

LOS ANDES

DOCE PAGINAS
Precio del Ejemplar $ 18,00

Año XCIV — Registro Nacional de la Propiedad Intelectual Año 1976: Nº 1.317.361 — MENDOZA — Miércoles 25 de Febrero de 1976 — Publicación adherida al Instituto Verificador de Circulaciones — Núm. 31.19

Inminente definición de la crisis institucional

Habría consenso en el Congreso para cuestionar a la Presidente. Faltaría acordar el mecanismo

BUENOS AIRES, 24 (NA). — El centro de la crisis institucional se trasladará mañana al Congreso Nacional, donde sectores de la oposición intentarán plantear el alejamiento constitucional de la presidente, María Estela Martínez de Perón enfrentada en los últimos días a un cuestionamiento político sin precedentes, inclusive desde el propio peronismo.

El éxito del objetivo opositor dependía esta noche —en gran medida— de la posición que adoptaran los legisladores de extracción gremial del partido gobernante cuyos votos serán decisivos para lograr el quórum necesario que permita la realización de una asamblea legislativa, camino contemplado en una enmienda constitucional del gobierno del general Alejandro Agustín Lanusse y que puede servir para declarar la inhabilidad de la jefa de Estado.

Los diputados de los bloques opositores, que estarían dispuestos a convocar la asamblea legislativa, suman 118 votos, mientras que el quórum mínimo reglamentario es de 123 legisladores (la mitad más uno del total).

Los diputados de extracción gremial son 43 por lo que una decisión de esa fracción provocaría el desenlace en uno y otro sentido de la situación parlamentaria.

La Cámara de Diputados fue citada mañana, a las 16.30, para celebrar la sesión especial, pero sólo media hora antes se sabrá la decisión definitiva cuando delibere la comisión de labor parlamentaria, que integran los jefes de las distintas bancadas.

En esa reunión se analizará, entre otros temas, la convocatoria del Poder Ejecutivo para reanudar el período de sesiones extraordinarias. El respectivo decreto fue entregado esta tarde por el ministro del Interior, Roberto Ares, a los presidentes de ambas cámaras del Parlamento.

Fuentes políticas interpretaron la determinación gubernamental como un intento por conjurar el debate previsto en la sala cuando los diputados examinen las atribuciones que tienen para autoconvocarse.

La posición oficialista

Sin embargo, nada aseguraba hoy que el propósito oficialista encontrará eco en las bancadas opositoras, empeñadas en fijar categóricamente las facultades parlamentarias de autoconvocatoria para tener prevista la eventual posibilidad de una asamblea legislativa. Esa es la postura que sostendrán la Unión Cívica Radical y el disidente grupo justicialista de trabajo, descontándose que lograrán aliados en los restantes sectores de la oposición.

Pero la estrategia radical se centraba fundamentalmente esta noche en la actitud que adopte la rama gremial del justicialismo, cuyas directivas recibirá directamente de las "62 Organizaciones".

Un diputado radical dijo esta noche a NA que no tenía dudas de que los legisladores de extración gremial "se definirían por el alejamiento de la jefa de Estado, si con ellos barrieran con toda posibilidad de golpe militar".

"Hay que admitir —subrayó— que esa decisión sería patriótica y positiva si no se produjera la quiebra del orden institucional.

¿Pero cuál sería la posición de esos legisladores ante las bases de sus gremios —que son en su mayoría peronistas— si el golpe militar se produjera lo mismo?

La posición definitiva que asumirán los integrantes de la bancada oficialista se conocerá mañana, a las 10, cuando se reúnan en dependencias de la Cámara.

El Senado, por su parte, fue convocado a sesionar a partir de las 16, a fin de tomar conocimiento de la convocatoria enviada por el Poder Ejecutivo para reabrir el período extraordinario de sesiones.

El titular del cuerpo, Italo Luder, efectuó la convocatoria, estimándose que en la oportunidad también podrán ser analizados algunos proyectos que ya cuentan con los correspondientes despachos de comisión desde la convocatoria anterior.

Factor decisivo

Pero también la atención del Senado estará centrada en los acontecimientos que mañana se produzcan en el orden institucional y cuyo eje central será la Cámara de Diputados.

Los senadores, que mantuvieron permanentes reuniones durante el día de hoy, tienen sus miradas puestas en el proceso que se desarrolla en la Cámara baja, citada a sesión especial.

La realización de esa sesión será un factor precipitador de los hechos y planes que se vienen barajando desde la reciente agudización de la crisis, dijeron voceros de las bancadas senatoriales.

Consultados especialistas en la materia señalaron la inconveniencia de declarar la inhabilidad presidencial en una asamblea legislativa, dado que sentaría un precedente jurídico peligroso para la futura estabilidad institucional de la Nación.

Como ejemplo, señalaron que

(Pasa a la Pág. 6, Col. 5ª)

El senador nacional Afrio Pennisi, formula declaraciones a la prensa tras la reunión de dirigentes realizada en la sede de la UOCRA. (Radiofoto de NA).

Serias exigencias hicieron al gobierno

La "peronización" del gabinete y un plan económico que defienda el poder adquisitivo del pueblo se pidió

BUENOS AIRES, 24 (NA). — La peronización del gabinete y su equipo asesor, la formulación de un plan económico que posibilite la defensa del poder adquisitivo del pueblo argentino, y la unificación de todos los estamentos partidarios "para terminar con una imagen distorsionada que nos presenta frente a la opinión pública, como totalmente anarquizados", fueron puntos planteados a la Presidente de la Nación durante la reunión que en la víspera mantuvieron con ella, los representantes de los distintos sectores del Movimiento Justicialista.

Así lo revela un comunicado dado a conocer esta tarde al término de un prolongado cónclave que esos mismos dirigentes políticos, gremiales y parlamentarios, mantuvieron en la sede de la Unión Obrera de la Construcción.

El mismo documento, da cuenta de la decisión de convocar al consejo nacional y al congreso nacional del justicialismo, al consejo directivo de la CGT, a la mesa nacional y plenario de las 62 Organizaciones, a los bloques parlamentarios del Frejuli y a la mesa nacional y plenario de la Juventud Sindical Peronista, a efectos de elaborar un documento conjunto que refleje la posición del Movimiento frente a la presente coyuntura nacional.

El comunicado, leído en la sede de la UOCRA por el dirigente Manuel Pedreira, expresa textualmente:

"En el día de la fecha (por hoy), se realizó una reunión de representantes del Partido Nacional Justicialista, Confederación General del Trabajo, 62 Organizaciones Peronistas, bloque de senadores, bloque de diputados y de la Juventud Sindical Peronista, a los cuales se les brindó un amplio informe de la audiencia mantenida en el día de ayer con la excelentísima señora presidente de la Nación y jefa del Movimiento Nacional Justicialista, doña María Estela Martínez de Perón.

"Sobre el particular, y a los efectos de clarificar a la opinión pública en general y salir al cruce de la cantidad de versiones y trascendidos que tratan de desvirtuar el verdadero cometido de las inquietudes expresadas por los organismos del Movimiento Nacional Justicialista, precisamos que se realizó un exhaustivo análisis y diagnóstico de la situación actual, tanto en lo político como en lo social y económico, señalándose la imperiosa necesidad de reencauzar el proceso dentro del marco doctrinario y filosófico de la doctrina nacional justicialista, retomando las líneas políticas proyectadas y anticipadas por nuestro líder, el teniente general Perón, que cuentan con el aval de la inmensa mayoría del pueblo argentino, expresándole a la señora presidente, nuestro punto de vista con respecto al proceso sobre el orden partidario, referente a la necesidad del mantenimiento de las estructuras partidarias y la continuidad del proceso de reorganización que posibilite la libre expresión de nuestros afiliados, no como una herramienta liberal, sino para contar con el elemento legal e idóneo que posibilite el accionar orgánico de nuestro movimiento".

Unidad

"En el orden político, se le señaló la unidad total de todos los estamentos arbitrando los medios a su alcance para terminar con una imagen distorsionada que nos presenta frente a la opinión pública como totalmente anarquizados, evitando pronunciamientos de representantes del Poder Ejecutivo y el ataque a organismos constitucionales y partidarios, que solo sirven para crear el desconcierto ante los distintos sectores de la vida nacional.

"Con referencia al Gabinete nacional, se le fijó nuestro punto de vista sobre la necesidad de peronizar el mismo, como así tambien a su equipo asesor.

"Otro de los temas analizados fue la política económica, y se señaló la necesidad de implementar un plan económico acorde con el pensamiento justicialista, que genere y permita una justa distribución de la riqueza, estableciendo pautas que posibiliten la defensa de los precios de la canasta familiar y del poder adquisitivo del pueblo argentino.

Se llamó para hoy a extraordinarias

El Poder Ejecutivo propuso 35 temas

BUENOS AIRES, 24 (Télam) — Se dio a conocer esta noche el decreto Nº 741 del Poder Ejecutivo Nacional, por el cual se convoca al Congreso de la Nación a sesiones extraordinarias a partir del día de mañana, y se establecen 35 asuntos comprendidos en esta convocatoria.

La decisión fue comunicada personalmente por el ministro del Interior, Roberto Ares, quien entregó en el Congreso de la Nación los textos oficiales. Lo hizo poco antes de las 17, en sucesivas entrevistas que mantuvo con el presidente provisional del Senado, Italo Luder, y con el titular de Diputados, Nicasio Sánchez Toranzo.

Los 35 temas propuestos por el Poder Ejecutivo a la consideración legislativa, se enuncian así:

1 - Proyecto de ley por el cual se modifica el artículo 3º de la ley número 16.727 (fondo escolar permanente).

2 - Acuerdos solicitados al Honorable Senado de la Nación para la designación de magistrados judiciales, oficiales superiores de las Fuerzas Armadas y demás funcionarios de la administración pública nacional que requieran el acuerdo de ese alto cuerpo, y para la designación, remoción y promoción de funcionarios del servicio exterior de la Nación.

3 - Proyecto de ley por el que se acuerda a la Universidad Católica de Salta, una contribución de carácter permanente, equivalente al 10 por ciento del presupuesto anual que se fije para la Universidad Nacional de Salta.

4 - Ratificación de convenios internacionales.

5 - Proyecto de ley de Defensa Nacional.

6 - Proyecto de ley por el que se excluye a las asociaciones profesionales de trabajadores con personería gremial y a las obras sociales comprendidas en el régimen del decreto ley Nº 18.610/70, del gravamen establecido por la ley 26.631.

7 - Proyecto de ley por el cual se sustituye el artículo 3º de la ey Nº 12.981 (empleados de casas de renta).

8 - Proyecto de ley por el cual se recrea el régimen sobre resarcimiento de infortunios por accidentes de trabajo y enfermedades ocupacionales, el que remplaza al actualmente vigente establecido por la ley Nº 9.688 y sus normas modificatorias.

9 - Proyecto de ley nacional de Turismo .

10 - Creación de tribunales federales.

11 - Modificación del Código de Procedimientos en lo Criminal (procedimiento sumario para la Justicia Federal en lo penal).

12 - Modificación del Código Penal: a) Ingreso ilegal de quienes hicieron uso de la opción del artículo 23 de la Constitución Nacional; b) Ayuda económica a la subversión; c) Paralización de los servicios públicos.

13 - Modificación de la competencia de los juzgados federales en lo criminal y correccional de la Capital Federal.

14 - Prevención sumarial a cargo de las Fuerzas Armadas.

15 - Prórroga de la jurisdicción federal.

16 - Proyecto de ley de presupuesto general de gastos y cálculo de recursos para el ejercicio del año 1976.

17 - Modificación de la ley de impuestos internos.

18 - Medidas destinadas a asegurar el cumplimiento de sus deberes impositivos por parte de los contribuyentes y demás responsables. Modificación de la ley 11.683 de Procedimientos.

19 - Gravamen sobre el capital de las empresas.

20 - Modificación de la ley 20.643 título III, capítulo III, Funcionamiento de la caja de valores.

21 - Modificación de la ley 20.629, Impuestos sobre los capitales y el patrimonio neto.

22 - Modificación de la Ley de Aduana, texto ordenado en 1962 y sus modificaciones.

23 - Modificación del texto vigente de la ley 20.628, Impuesto a las ganancias, año 1975.

24 - Suspensión hasta el 31 de diciembre de 1976 del impuesto establecido sobre los importes de la venta de ganado vacuno para faena —decreto-ley 19.876/72—, destinado a in-

(Pasa a la Pág. 6, Col. 7ª)

El titular de la Unión Cívica Radical, doctor Ricardo Balbín y el ex presidente de la Nación, Arturo Illia, (derecha), llegan al Congreso de la Nación donde se reunieron con legisladores de su agrupación. (Radiofoto de NA).

La UCR propiciaría una solución parlamentaria

Balbín dijo que de no mediar una actitud del P. E. la situación militar sería irreversible

BUENOS AIRES, 24 (NA). — "De no mediar una actitud del Poder Ejecutivo, la situación militar podría ser irreversible", afirmó esta tarde Ricardo Balbín durante la reunión que mantuvo con legisladores y dirigentes del radicalismo en el Congreso de la Nación. "El reconocimiento de esta lamentable perspectiva —añadió— no significa el abandono de ninguna de las propuestas y hechos en defensa de las instituciones que el radicalismo mantiene y mantendrá".

El cónclave, del que surgirá la posición definitiva que adoptarán los diputados y senadores radicales con respecto a la convocatoria de la asamblea legislativa o el juicio político a la presidente, se reanudará mañana, a las 14.

La reunión de esta tarde, convocada para "analizar la crítica situación institucional que afronta la República", se inició a las 16, con la participación de los más destacados dirigentes de la UCR, entre los que se contaba el ex presidente Arturo Illía.

A las 17.20 se acordó un cuarto intermedio hasta las 22.30 para —según trascendió— celebrar nuevas consultas con otros bloques partidarios y, fundamentalmente, aguardar alguna decisión del sector gremial del justicialismo, convertido en árbitro del desenlace de la crisis en el ámbito parlamentario.

Pasadas las 21.30, se informó que el cuarto intermedio había sido prolongado hasta las 14 de mañana —apenas dos horas antes del momento en que debe reunirse el Senado—, para permitir que prosiguieran las nerviosas tratativas que se desarrollaban esta noche en distintos puntos de la Capital Federal.

Por la tarde, cuando Ricardo Balbín arribó al Congreso, los periodistas le preguntaron: "¿Cómo ve la situación?" "No la veo", fue la breve y contundente respuesta del titular del comité nacional de la UCR.

Por su parte, el ex presidente de la Nación, Arturo Illia. Fue indagado sobre: "¿Cómo definiría la situación?" "Tendría que ser Sócrates para definirla".

Sobre el hermetismo que caracterizó la reunión, a través de los trascendidos se la pudo reconstruir. El orador inicial fue el líder de la bancada de diputados nacionales, Antonio Tróccoli (Buenos Aires), quien detalló las gestiones realizadas en la búsqueda de alguna solución "a la grave crisis institucional". Reveló las consultas realizadas tendientes a conseguir alianzas parlamentarias que posibiliten una votación destinada a provocar el alejamiento de la jefa del Estado. Aludió Tróccoli a la eventualidad de un "golpe militar", y refirmó que el radicalismo procura "por todos los medios, en el seno del Congreso Nacional, la superación de la crisis".

Carlos Perette (Entre Ríos), titular del Bloque de Senadores, fue coincidente con la exposición de Tróccoli. Explicó que la estrategia partidaria se apoya en cuatro alternativas: licencia presidencial, renuncia, juicio político y asamblea legislativa para elegir y proclamar sucesor de la Presidente de la Nación.

Ricardo Balbín, denotando fatiga y desánimo, confesó que bregó incansablemente —ante "toda persona y lugar"— en la búsqueda de una solución.

La exposición de Arturo Illia, estuvo referida a la sesión especial que deberá efectuar mañana la Cámara de Diputados. Indagó sobre la constitución del "quórum" y sobre los sectores que, eventualmente, apoyarían un pronunciamiento contra la permanencia de la jefa de Estado. Estimó esos datos como indispensables para las conclusiones del análisis que se realizaba.

Finalmente, habló Francisco Rabanal, secretario del Comité Nacional, quien historió la posición del radicalismo desde 1946. Se mostró categóricamente contrario a toda quiebra del orden institucional.

Durante la reunión se recibió una denuncia anónima sobre la existencia de un explosivo en la sala de deliberaciones.

Rápidamente tomó intervención personal de la Policía Federal, pero la prolija búsqueda, no dio con la supuesta bomba.

Un policía lucha con un manifestante antiKissinger, momentos antes de que el secretario de Estado norteamericano llegara al aeropuerto de San José, en Costa Rica. (Radiofoto de UPI).

Siguen las críticas contra la Unión por su respaldo a Brasil

CARACAS, 24 (Télam-Latín). — La decisión del gobierno norteamericano de apoyar abiertamente en el ámbito continental a Brasil, ha roto el equilibrio político de la región, indicaron hoy dirigentes políticos venezolanos.

Representantes paralmentarios, ex cancilleres y dirigentes políticos continuaron expresando a la prensa su desagrado por las declaraciones del secretario de Estado norteamericano, Henry Kissinger, quien otorgó respaldo político sin precedentes al gobierno brasileño.

El presidente de la Comisión de Política Exterior del Senado, Ramon H. Velázquez, dijo que consideraba que la "Declaración de Brasilia" fue "el verdadero objetivo del viaje de Kissinger a América Latina".

Kissinger inició el 16 de febrero su primer viaje por seis países de la subregión y su actuación en Brasil fue cuestionada por influyentes sectores de Estados Unidos y América Latina.

"El acuerdo firmado entre las dos naciones, evidentemente rompe el equilibrio que significa la política de cooperación hemisférica realizada a través de la OEA y que se ha pretendido implementar a través del Tratado Interamericano de Asistencia Reciproca (TIAR), de la ALALC, el Pacto Andino y ahora el sistema económico latinoamericano", destacó Velazquez.

Señaló que ese acuerdo "da una posición de excepcional preponderancia al Brasil en la discusión y solución de los problemas hemisféricos".

"Podría afirmarse que esta

(Pasa a la Pág. 6, Col. 8ª)

Postergóse nuevamente la aprobación de las tarifas de combustibles

BUENOS AIRES, 24. (NA). — Una nueva postergación tuvo la aprobación de las tarifas de los combustibles y de los servicios públicos en la Presidencia de la Nación, a donde esta mañana elevó el expediente el ministro de Economía, Emilio Mondelli.

Mondelli retornó en las primeras horas de la tarde con el expediente bajo el brazo, pues —según se supo en otras fuentes— los funcionarios de la Secretaría Técnica de la Presidencia de la Nación habían decidido no aprobar ninguna modificación tarifaria hasta superada la semana del Carnaval.

Ese rechazo habría dado margen a que trascendiese la versión de la renuncia del ministro de Economía y del equipo que lo acompaña en su gestión, pero no tuvo ninguna confirmación oficial.

Hechos que revelan la inutilidad de reuniones donde nadie renuncia a nada y lo quiere todo

Especial para NA, **por Jorge Koremblit**

BUENOS AIRES, 24.— La Argentina es, políticamente, el país más misterioso del planeta. La mitad de sus ciudadanos votaron en marzo de 1973 la fórmula Cámpora-Lima en razón —se dijo entonces— de su propuesta socialmente avanzada, lindante con la izquierda revolucionaria. Meses después, el 62 por ciento del electorado (que incluía, por supuesto, al 50 por ciento anterior) votó al binomio Perón-Perón que se presentaba, entre otras cosas, como un dique de contención frente al avance de la izquierda. Es decir, simplificando las cosas, que con igual entusiasmo —y en un mismo año— las grandes mayorías fueron alternativamente avanzadas y conservadoras en el sentido de su voto. Los escépticos podrán argüir que no hubo, en ninguno de los dos eventos comiciales, una cuestión ideológica, sino más bien mágica y carismática. Pero como esa es una explicación digna de la Polinesia, preferimos subrayar la contradicción esencial sin sacar apresuradas conclusiones de tipo sociológico. Basta con los hechos. Y ahí están.

Sobre el marco de esa ambigüedad inicial (en la que incurrieron millones de personas) se insertan todas las posteriores dicotomías que, si bien han inspirado sesudos comentarios y sutiles análisis, son el asombro del mundo. Un ejemplo, entre miles, está dado por el elogio de las "formaciones especiales", primero, y la aparición de las "tres A", luego, precisamente para aniquilar a los integrantes de las primeras.

Pero no es nuestro propósito hacer historia pasada. La aceleración del tiempo político no permite respiros ni repasos. La reunión de ayer, realizada en la Casa de Gobierno, entre la Presidente y la cúspide política y gremial del peronismo, es un tema más que suficiente —y absorbente— como para descuidarlo con referencias marginales. Aunque también en esta oportunidad, para no quebrar la tradición, campearon las contradicciones. En la versión oficial, suministrada por la Secretaría de Prensa, se habló de "clima de gran cordialidad" y de "coincidencias" entre las opiniones de los participantes y la señora de Perón. En cambio, de acuerdo a lo informado por algunos de los presentes en el cónclave, apenas si se dijo todo lo contrario. Por de pronto, se señaló el visible enojo de la titular del Poder Ejecutivo, la rispidez de los diálogos y, finalmente, tras la descalificación —duros términos— de José Báez (ausente y, al parecer, con entrada prohibida en el palacio de gobierno) por parte de la Presidente, quedó en claro el rechazo de todos los planteos contra el "entorno". Además, siempre al estar de los oficiosos informantes, la jefa del Estado habría expresado que el actual era el mejor de sus gabinetes. Obvio es deducir que el resultado del encuentro fue absolutamente negativo: la dirigencia peronista fracasó en su intento de desplazar ministros y asesores.

Estaba escrito en el cielo lo que iba a ocurrir. Los asistentes eran los menos indicados para ignorarlo. El propio Báez, vilipendiado no sólo por la Presidente, sino por una bulliciosa concurrencia (bulliciosa, pero no abundante; sólo 200 personas) agolpada frente a la Casa Rosada, había dicho el pasado lunes 17: "El consejo nacional justicialista ratifica su decisión de apoyar a la compañera Isabel Perón para que pueda cumplir sin interferencias ni limitaciones de ninguna clase el mandato popular". Por otra parte, la semana pasada, la señora de Perón había ratificado a la totalidad del equipo ministerial.

En esas condiciones, ¿qué nueva carta podrían sacar de la manga los dirigentes políticos y gremiales? Por lo demás, al haber centrado su estrategia en la lucha contra el entorno corrían un previsible albur: que la Presidente asumiera al entorno como privativo de su voluntad y autoridad. Y eso fue, poco más o menos, lo que ocurrió.

Ahora, más allá de las permanentes contradicciones y ambigüedades y el deseo de "no rozar la investidura presidencial" a los dirigentes no les queda más alternativa que el repliegue o el ataque directo a la propia Presidente. El asedio oblicuo, la búsqueda de chivos emisarios, el ingenuo simplismo de que "la señora está mal rodeada" (tácticas empleadas en 1973 por los jóvenes radicalizados del movimiento con respecto a Perón) son parte de una utilería amortizada. Como también comienzan a serlo, en otros ámbitos, los afanes retóricos en favor de institucionalidad.

La realidad viva del país, su pavorosa crisis económica y social, el vacío de conducción, la violencia y la corrupción, hacen trizas, a esta altura, a todos los palabreríos. Y revelan visto, renuncia a nada y lo quiere todo.

Renunció el subsecretario de Prensa

BUENOS AIRES, 24. (Télam). — "El secretario general de la Asociación Argentina de Telegrafistas, Radiotelegrafistas y Afines, Alberto Sáez Porster, presentó hoy su renuncia al cargo de subsecretario de Prensa y Difusión de la Presidencia de la Nación, para el que fuera designado en la primera quincena de octubre pasado por la presidente de la Nación, señora de Perón".

Así lo hace saber un comunicado distribuido esta noche por la Asociación Argentina de Telegrafistas, Radiotelegrafistas y Afines, en el que se agrega que "junto con Alberto Sáez Forster presentaron sus renuncias el director de Difusión de la Secretaría de Prensa y Difusión, Andrés Cincugrana y los integrantes del equipo de asesores del citado funcionario, Ernesto Ragazzo, Jorge Cavodeassi y Néstor Vignola".

Nueva tarifa para llamadas al exterior

BUENOS AIRES, 24. (Télam). — El 1º de marzo serán incrementadas en un 8,48 por ciento las tarifas internacionales de telecomunicaciones que prestan las empresas ENTel y ENCOtel, sobre la base de un ajuste similar aplicado al franco oro, moneda patrón para esas prestaciones.

Las llamadas de aparato a aparato de tres minutos, por ejemplo, a Estados Unidos se cotizarán a 1272 pesos; a España e Italia, a $ 2428, y a Brasil, 1191 pesos, valores que los días domingos se reducirán a $ 1032, $ 1191 y 954 pesos, respectivamente.

En cuanto a la tarifa de Telex, por tres minutos de transmisión para Europa, América y Japón, será de $ 1428; para Asia, Africa y Oceanía, $ 1905; Chile, $ 954, y Uruguay $ 108.

Con respecto de las tarifas expresadas en franco oro, el factor de conversión será para telefonía y telegrafía, de $ 51,87, y para radio, televisión y circuitos arrendados, $ 39,90.

Por orden real: el "HMS Bronington"

El dragaminas "HMS Bronington" de la Real Marina de Guerra, será puesto al mando del príncipe Carlos a partir del año nuevo, constituyendo su primer comando. El príncipe, teniente de navío de la Real Marina de Guerra, asiste actualmente a un curso en la Escuela de Aplicación de la Armada en Greenwich, Londres, siguiendo un periodo cumplido en servicio como piloto de una escuadrilla de helicópteros. El "Bronington" —cuyo nombre proviene del de una aldea galesa— es un dragaminas con 360 toneladas de desplazamiento y una tripulación compuesta por 4 oficiales y 33 de personal subalterno. Forma parte de una escuadrilla de buques similares basada en Rosyth, Escocia, y su plan de maniobras y entrenamiento lo mantendrá normalmente en aguas septentrionales británicas. El último miembro de la Familia Real que ejerciera el mando de un buque de la Real Marina de Guerra fue el príncipe Felipe, el padre del príncipe Carlos. Ese cargo lo tuvo en 1950 cuando, como capitán de corbeta, fue responsable de la "Magpie", a la edad de 29 años. Pero como el príncipe Carlos cumplirá 27 en noviembre, ¡podrá ufanarse de haber obtenido su primer comando dos años antes que su padre! (Fotografía facilitada para los Servicios Británicos de Información por Photographs División, Central Office Of Inf., Londres.

ADEPA hizo una enérgica protesta

Una campaña contra la prensa dirigida desde las más altas esferas se denunció

BUENOS AIRES, 24 (NA). — La Asociación de Entidades Periodísticas Argentinas (A.D.E.P.A.), rechazó hoy enérgicamente "la campaña dirigida desde las más altas esferas nacionales contra la prensa", y afirmó que la misma, está destinada a "sofocar toda expresión de un pensamiento libre, de impedir que la opinión reciba una información imparcial sobre los acontecimientos en que se está jugando la vida misma de la República y la existencia sin acechanzas de todos los argentinos".

La posición empresarial, fue expresada a través de un extenso documento, en que se hace alusión a las últimas sanciones gubernamentales contra medios de comunicación y cuyo texto es el siguiente:

"La Asociación de Entidades Periodísticas (ADEPA), no puede seguir asistiendo por más tiempo, impasible, a la campaña dirigida desde las más altas esferas nacionales contra la prensa de la República. Un silencio fundado en la irresponsabilidad de los ataques, tanto como en la calidad moral indiscutible de los órganos agraviados, parecería ya inadmisible consentimiento. Debe, pues, rechazarse una actitud que parece proponerse intimidar a un periodismo que, si ha conocido antes de ahora días infaustos, nunca ha sido objeto de una acción tan diversificada en sus proyecciones como la que en estos momentos se desarrolla con la mira de sofocar toda expresión de un pensamiento libre, de impedir que la opinión reciba una información imparcial sobre los acontecimientos en que se esta jugando la vida misma de la República, la existencia sin asechanzas de todos los argentinos.

A las medidas coercitivas traducidas en clausuras y suspensiones de hojas periodísticas, —en no pocos casos antes acosadas por la mora estatal de la publicidad que ordena el fisco o por dificultades que traban el regular abastecimiento de los insumos básicos de la prensa— se las acompaña, desde hace un tiempo, con reflexiones que pretenden vanamente desprestigiar al periodismo, achacándole imaginarias conjuras orientadas por no se sabe qué extrañas influencias y atribuyéndole propósitos capaces de llevar a una lucha fraticida.

Se habla con cabal desaprensión de "terrorismo periodístico" y de "guerrilla periodística", pero no se intenta acción seria alguna para definir las situaciones en que se imputan actitudes delictuosas por la única vía razonable y legal, la que pasa por el Poder Judicial.

Ante tales hechos, que revelan —ellos sí— una "campaña orquestada", expresa ADEPA su más energica protesta y reclama de los poderes públicos que, cumpliendo con el elemental deber de respeto que deben a la opinion, se abstengan de formular declaraciones estimuladoras de la auténtica guerrilla, la que ya ha cobrado vidas entre los hombres de prensa y sembrado amenazas en las redacciones de distintas publicaciones periodísticas del pais.

El periodismo ha sabido siempre cumplir su misión haciendo efectiva la pluralidad que es elemento básico de toda auténtica democracia, pero informando con amplitud a una ciudadanía ávida de saber, como en los días de mayo, lo que pasa en el solar patrio.

El hermetismo, inevitable o no, en que se cierra a menudo la función de gobierno —olvidando las claras exhortaciones de la orden de la primera junta del 2 de junio de 1810, que dio nacimiento a la "Gazeta" creada a iniciativa de Moreno—, lleva a la prensa, en un natural movimiento enderezado a realizar cabalmente su labor informativa y a buscar sus noticias en todas las fuentes responsables.

No ha de verse en ello una actitud subversiva, sino, todo lo contrario, y junto con la afirmación de la libertad de opinar, la del derecho del pueblo a estar informado. Contra la práctica honrada de esa exigencia del vivir democrático, nada podrán los agravios ni las clausuras.

Postulan la candidatura de Menem

LA RIOJA 24. Télam) — El plenario de gremios adheridos a la CGT Regional La Rioja postuló la candidatura presidencial del actual gobernador de la provincia, Carlos Menem.

El secretario general de la central obrera, Roberto Corso, dijo que "los trabajadores se van a jugar hasta las últimas consecuencias para sostener la candidatura del doctor Menem".

Al comentar los conceptos vertidos por los gremialistas Menem expresó que "se ha demostrado la sinceridad, el cariño y el amor de los riojanos cuando tenemos que hablar de los hombres del interior, que de alguna manera nos jugamos por la causa del pueblo y de la Patria".

El FMI concedería el crédito por 179 millones de dólares

BUENOS AIRES, 24 (NA). — Al finalizar hoy la reunión mantenida por funcionarios oficiales con los miembros de la misión del Fondo Monetario Internacional (FMI), trascendió que la institución crediticia en cuestión no habrá de denegar a la Argentina el préstamo de 179 millones de dólares que le fue solicitado.

En la reunión, que se llevó a cabo en el Banco Central, participaron el presidente de la entidad, Eduardo Zalduendo; el asesor especial del Ministerio de Economía, Ricardo Arriazu; el jefe de la misión del FMI, Jack Gunther y sus asesores, a los que se agregaron miembros de la delegación de la entidad crediticia internacional en el país.

Durante las conversaciones fueron consideradas las obligaciones externas del Tesoro nacional, de vencimiento inminente, y al parecer el negociador Gunther no dedujo de ese examen que la situación pudiera obstaculizar la concesión de ayuda financiera a la Argentina por parte del Fondo Monetario.

De ese modo, y siempre oficiosamente, se estima que el país recibirá, en fecha aún no determinada, 179 millones de dólares, de los cuales 135 corresponden a la duplicación del crédito compensatorio de la caída de las exportaciones, y 44 tendrán el carácter de entrega adicional por facilidades petroleras concedidas anteriormente.

La primera parte del crédito que será otorgado corresponderá a derechos especiales de giro (DEG) por un total de 110 millones de dólares que serían librados después de otra gestión a efectuar en Wáshington por una comisión presidida por Ricardo Arriazu.

Se calcula que la misión Arriazu partirá con destino a la capital norteamericana alrededor del 15 del mes venidero, en tanto que la presidida por Jack Gunther permanecerá en esta capital hasta fines de la presente semana.

Guardo se trasladará hoy a Roma

BUENOS AIRES, 24. (Télam). — Viajará mañana en horas de la noche por vía aérea y con destino a Roma el ministro de Defensa, Ricardo C. Guardo.

El motivo es despedirse de su Santidad Paulo VI y autoridades eclesiásticas por haber dejado el cargo de embajador argentino en la Santa Sede.

Chispazos

Por IAN

El creciente aumento de precios analizó la CGT

La cúpula gremial entrevistó a Unamuno

BUENOS AIRES, 24 (NA). — El ministro de Trabajo, Miguel Unamuno, afirmó esta noche aquí que "el grado de peronización del gabinete lo debe determinar la señora de Perón", a propósito del documento emitido hoy por los dirigentes políticos, gremiales y parlamentarios del peronismo que se entrevistaron ayer con la jefa del Estado.

Unamuno conversó brevemente con los periodistas luego de recibir en su despacho a una delegación conjunta de la Confederación General del Trabajo (CGT) y de las 62 Organizaciones, presidida por Adalbert Wimer y Rogelio Papagno respectivamente.

Wimer había deliberado previamente en la sede de la central obrera con los dirigentes Carranza, Castillo, Rodríguez, Loiácono, Valle, González y Mico, a quienes les informó sobre la reunión de ayer con la mandataria.

Al término del cónclave cegetista, no se emitió ningún comunicado oficial y se informó que mañana continuarían las deliberaciones en la sede de la Unión Obrera de la Construcción (UOCRA).

Posteriormente, los líderes de la CGT se trasladaron hasta la sede del Ministerio de Trabajo donde, junto a los representantes de las 62 Organizaciones, se entrevistaron con el titular de la cartera, Miguel Unamuno.

Al término de las deliberaciones, la oficina de prensa de la secretaría estatal emitió el siguiente comunicado:

"Durante una reunión mantenida en la sede del Ministerio de Trabajo, su titular Miguel Unamuno fue informado por los integrantes del consejo directivo de la C.G.T. y mesa nacional de las 62 Organizaciones acerca de los aspectos económicos, políticos y sociales que preocupan al movimiento obrero".

"Los dirigentes conversaron con el ministro durante una hora y media y decidieron mantenerlo permanentemente informado de las expectativas del sector".

Posteriormente, Unamuno dialogó brevemente con los periodistas y aventó la posibilidad de que presentara su renuncia al cargo como manera de solidarizar con los planteamientos sindicales.

"Yo soy ministro de la Nación, si bien provengo de los organismos del movimiento obrero organizado", manifestó el titular de Trabajo.

Asimismo rechazó una posible mediación suya entre el consejo directivo del justicialismo y la Presidente de la Nación porque dijo que no existía ningún conflicto.

Unamuno enfatizó que en la reunión con los sindicalistas no se había analizado el cónclave de ayer en la Casa de Gobierno.

"Los dirigentes me expresaron su preocupación acerca de los aumentos de precios de los productos de la canasta familiar y de la creación del Instituto de Remuneraciones".

En cuanto al documento sobre la reunión de la víspera donde se exige la peronización del gabinete, el ministro respondió: "Conmigo no se habló de eso y además creo que el grado de peronización del gabinete lo debe determinar la señora de Perón".

Unamuno calificó el momento actual como altamente dificultoso, pero señaló que se va a solucionar con el aporte de todos los sectores, en especial del movimiento obrero organizado.

Fue liberado el brigadier Capellini

BUENOS AIRES, 24. (NA). — El brigadier Jesús Orlando Capellini, cumplió el arresto dispuesto por el Comando General de la Fuerza Aérea, por su participación en la rebeldía de las bases aéreas de Morón y aeroparque, el 18 de diciembre último, y se encuentra en su domicilio, según trascendió en esferas responsables.

La información no fue confirmada o desmentida en forma oficial por la Fuerza Aérea, y añade que Capellini fue liberado el domingo tras haber permanecido dos meses en una base del interior del país.

El paradero de López Rega dijo conocer un periodista paraguayo

BUENOS AIRES, 24 (NA). — Un periodista paraguayo que se encuentra en Buenos Aires con el objeto de obtener una entrevista con la Presidente de la Nación, María Estela Martínez de Perón, afirmó conocer el paradero del ex ministro de Bienestar Social José López Rega, pero se negó a revelarlo en el transcurso del reportaje radiofónico.

Enigmáticamente, el colega del país vecino agregó que el ex funcionario, que tiene la captura recomendada por la justicia argentina a la Policía Federal y a la Interpol, añadió que López Rega "puede estar en Europa, puede estar en América... y hasta puede estar en la Argentina".

El periodista guaraní, que fue presentado a la audiencia como Alberto Montoya Correa Palacios, declinó hacer pública tan importante información, porque, sostuvo, "el de López Rega es un asunto delicado".

También afirmó haber cultivado la amistad del extinto teniente general Juan Domingo Perón, la de Eva Duarte y la de la actual jefa de Estado, a la vez que calificó a la situación argentina de "penosa" y opinó que para superarla hace falta "mayor apoyo a la gestión de Isabel", por parte "de los verdaderos peronistas, pues actualmente la rodea mucha gente desconocida, que no tiene ningún mérito, que no se ha jugado".

Montoya Correa Palacios tuvo durísimos calificativos para el almirante Isaac Rojas, de quien dijo que traicionó a Perón y al peronismo luego de ser colaborador de Eva Perón, y que trató de matar al ex presidente cuando se encontraba a bordo de la cañonera paraguaya en la que abandonó el país.

Correa Palacios, que dialogó con el periodista Leo Gleizer en el programa "La revista brava" que se difunde por Radio Belgrano, de esta capital, dijo conocer profundamente a José López Rega, a quien describió como "un hombre hábil, audaz, desconfiado, que sabía adonde quería llegar".

Indicó luego que "ni Perón ni Isabel" tienen la culpa de que López Rega haya defraudado la confianza que en él depositaron, añadiendo que "si López Rega fue ambicioso y ha hecho tomar ciertas decisiones, habrá sido porque alguien lo respaldaba o tenía algún apoyo en el peronismo o en el Ejército".

La acumulación indebida de cargos se denunció

BUENOS AIRES, 24. (NA). — Con la firma de su presidente, Federico Manuel Bernárdez, y su secretario, Juan Cano Ibáñez, el comité para la moralización de la administración pública denunció en un comunicado, "la acumulación indebida de cargos por parte de empleados y funcionarios que los detentan y los cobran, pero no los ejercen".

Dice la entidad que "el delito (porque se trata de un verdadero delito), nace en las más altas esferas de gobierno y en funciones que deberían ser ejemplo para el resto de la administración y no lo son".

"No importa que haya leyes, decretos, reglamentos y normas que rigen la materia de las incompatibilidades —añade la declaración— las burlan y las justifican con pretextos banales, que las hacen más grave todavía; llegan a firmar declaraciones juradas en las que esconden o no declaran algunos de los cargos".

Más adelante, expresa la declaración:

"Pongamos por caso el Ministerio de Educación (para principiar por algo). El ex rector Mangiante, se desempeñaba simultáneamente en tres cargos de tiempo completo, a saber: director del Banco de la Ciudad de Buenos Aires, con más de seis millones de pesos viejos de sueldo; profesor titular de introducción a la economía en la Facultad de Ciencias Económicas de la Universidad de Buenos Aires y rector de la Universidad. Además, una jubilación anterior, que nunca dejó de percibir, cuatro sueldos en evidente infracción moral, material y horaria, además de la legal.

A continuación, la declaración del comité para la moralización de la administración pública dice:

"El secretario de Estado de Cultura de la Nación doctor Martín (cargo de tiempo completo e incompatible con cualquier otro), nunca dejó de desempeñar el cargo que antes tenía a nivel de asesor del vicepresidente de Ferrocarriles Argentinos, con sueldo de esta última jerarquía, es decir, una acumulación superior a los 10 ó 12 millones de pesos viejos por mes.

"De este y otros ministerios y reparticiones —agrega—, tenemos muchas constancias como las señaladas. Periódicamente, iremos dando a conocer para que quienes quieran y puedan verificarlas lo hagan, en beneficio de la sociedad argentina y de la moral tan venida a menos."

¡¡le ofrecemos un préstamo!!

PARA LA COMPRA DE SU AUTOMOVIL, CAMION, PICK-UP, RASTROJERO, 0 KM. O USADO DE CUALQUIER MARCA - FINCAS - MAQUINARIAS AGRICOLAS

PRESTAMOS	CUOTAS
$ 50.000	$ 455.-
$ 60.000	$ 546.-
$ 70.000	$ 637.-
$ 80.000	$ 728.-
$ 90.000	$ 819.-
$ 100.000	$ 910.-
$ 110.000	$ 1.001.-
$ 120.000	$ 1.092.-
$ 130.000	$ 1.183.-
$ 140.000	$ 1.274.-
$ 150.000	$ 1.365.-
$ 160.000	$ 1.456.-
$ 170.000	$ 1.547.-
$ 180.000	$ 1.638.-
$ 190.000	$ 1.729.-
$ 200.000 y hasta $ 400.000	$ 1.820.-

INTERES 6% ANUAL
SOBRE SALDOS DEUDORES (MEDIO o/o MENSUAL)
Sin garantía, sin sorteos, sin reajustes
Planes desde 24 a 96 meses
COMPRE AL CONTADO CON ESTA FINANCIACION
Casa Central: MAIPU 231
P.1o. — Cap. Federal

A NUESTRA EMPRESA LA PREMIA EL PUBLICO QUE LA DISTINGUE CON SU ELECCION EN TODO EL PAIS.

CONSULTENOS DE 8 A 12.15 Y DE 16 A 20.30

SUCURSAL MENDOZA
PASAJE SAN MARTIN - LOC. 31-SAN MARTIN 1136 - MZA.

ESTIMULO S.A.
De Ahorro y Préstamo para fines determinados Resp. Sec. de Estado de Justicia de la Nación No. 1 CJ-1992 - 1/10/68.
Planes aprobados por Res. Esp. de Estado de Justicia de la Nación No. 1 CJ 2742 - 26/12/68. Cía. Aseg. Todas las autorizadas por la Superintendencia de Seguros de la Nación.

LICITACIONES

BANCO DE MENDOZA
LICITACION Nº 20/76-322
Suc. Villa Nueva - Trabajos de Electricidad y Remodelación Edificio

Llámase a licitación para el día 12 de marzo de 1976 a las 10 horas, para la contratación de los trabajos de remodelación del edificio y electricidad.
PLIEGOS E INFORMES: Departamento Compras y Licitaciones, Casa Matriz, (subsuelo) Gutiérrez 51 - Mendoza.
VALOR DE LA CARPETA: $ 200 (Pesos doscientos)
24|2|F|46690|26|2

MINISTERIO DE ECONOMIA
Instituto Nacional de Vitivinicultura

Llámase a Licitación Pública para el día 8 de marzo de 1976, a las 10 horas, para la contratación del servicio de lavado ,engrase y afines de los vehículos del organismo, de acuerdo con las especificaciones del pliego que sirve de base al llamado, el que se encuentra a disposición de los interesados en la División Contrataciones, San Martín 430, 2º piso, Of. 202, Mendoza.
25|2|F|46822|25|2

BODEGAS Y VINEDOS GIOL eeic LICITACIONES
CONCURSO DE PRECIOS Nº 171/76-M

Llámase a Concurso de Precios con apertura en calle Juan Giol 90, de General Gutiérrez, Maipú, Mendoza, para el día 27 de FEBRERO de 1976, para la adquisición de:
54 Tapas circulares y ventiles tipo Standard ejecutadas en acero inoxidable (material para ser aplicado en Vasijas Vinarias de Hormigón).
Para informes y retiro de pliegos de condiciones dirigirse a las oficinas de División Compras Casa Matriz, de lunes a viernes, de 8 a 12 horas. Queda reservado el derecho de aceptar o rechazar en forma total o parcial las ofertas recibidas.
LA EMPRESA.
24|2|F|46772|25|2

MUNICIPALIDAD DE RIVADAVIA

Llámase a Licitación Pública para el día 8 de marzo, a las 10.30 hs., para la provisión de 154 juegos de camisas y pantalón color azul, con destino al personal obrero de la Comuna.
Pliegos de Condiciones y Especificaciones, en oficina de Suministros.
VALOR DEL PLIEGO: $ 200.—
Fdo.: Armando A. Altare, Secretario General — Fdo.: Dr César A. Plastina, Comisionado Municipal
24|2|F|46505|25|2

MINISTERIO DE ECONOMIA
Corporación Empresas Nacionales Yacimientos Petrolíferos Fiscales
ADMINISTRACION MENDOZA
Licitación Pública AM. Nº 1.296
Transporte de fuel oil, en camiones tanque desde planta almacenaje Luján de Cuyo hasta lugares de consumo área Tupungato, zonas adyacentes y Administración Godoy Cruz, Mendoza.
APERTURA: Día 19 de marzo de 1976, a las 11.30 hs., en calle Salta 672, Godoy Cruz, Mza.
VALOR DEL PLIEGO: $ 200,00
25|2|F|15434|2|3|D

REVENDEDORES
CASA RIC
Liquida Pomos y Otros Artículos de Carnaval
CORRIENTES 28 — MENDOZA
25|2|F|46909|25|2

INSTITUTO INTEGRAL TECNOLOGICO
ARGOS
APRENDA
ELECTRICIDAD Y MECANICA DEL AUTOMOVIL
QUIMICA INDUSTRIAL - RADIO Y TELEVISION
INSCRIBASE EN ARGOS
PERITO MORENO Y AZCUENAGA - GODOY CRUZ
A una cuadra de la Plaza. De 9.30 a 12.30 y 18.30 a 21.30.
25|2|F|46851|25|2

Bgas. y Vdos. DONATI HNOS.
S.A.A.I. y C.
Comunica a sus distinguidos proveedores y público en general que comenzará a moler uvas compradas y de terceros a partir del día tres del próximo mes. Informes en calle San Juan Nº 1655, Mendoza.
24|2|C|344|26|2

EDICTOS JUDICIALES

EDICTO. — Caja de Seguro Mutual Ley 1828, cita cinco (5) días beneficiarios Ana María Bracamonte Pitossi, para reclamos derechos seguro mutual. - Antonio Eduardo Schillagi - Director gerente.
21|2|C|557|25|2

EDICTO. — Caja de Seguro Mutual Ley 1828, cita cinco (5) días corridos beneficiarios Hernán Nelson Rivas Fonseca, para reclamos derechos seguro mutual. Antonio Eduardo Schillagi - Director gerente.
21|2|C|480|25|2

EDICTO. — Juez Segundo Juzgado Civil cita herederos y acreedores de Margarita Femenía Aldalla de Pazcuale, comparendo cinco de marzo próximo a las once horas. Autos 103.407. Mza. 9|2|76. - Jose H. Brescia, juez. Eduardo O. Giménez R., secretario.
17|2|C|495|27|2|A

EDICTO. — Primer Juzgado Civil Tercera Circunscripción Judicial, cita herederos y acreedores de Celestino Crespo, comparendo abril seis, once y treinta horas. Secretaría Gianello.
11|2|F|52866|10|3|A

EDICTO. — Primer Juzgado Civil Tercera Circunscripción, Expte. 25490, notifica a Jorge Lucero Jara y/o sus sucesores, traslado demanda por diez días promovida por Pedro Nicolás Moyano por título supletorio, sobre inmueble constante de 1545,54 m2., ubicado en intersección calles Urquiza y Rivadavia, Algarrobo Grande, Junín, Mendoza. Citase asimismo a quienes se consideren con derechos. - Secretaria Gianello.
11|2|F|52856|8|4|A.

EDICTO. — Juez Sexto Civil, autos Nº 82.837, Municipalidad de Guaymallén, Tit. Sup, cita a posibles interesados con derecho sobre inmueble ubicado en Carril Viejo Lavalle, distrito Colonia Segovia, Guaymallén. Superficie 5.299,96 mts, anotado Municipalidad Gilén Nº 34356 y en Rentas Nº 7993/4 - Alberto J. Sacchi Yori secretario.
12|2|F|45188|12|3|A

EDICTO JUDICIAL. — Juez Sexto Civil, cita y emplaza a herederos y acreedores Aurelio San Martín, comparendo diecisiete de marzo de 1976 a las once horas. Alberto J. Sacchi Yori, Secretario.
13|2|F|45212|25|2|A.

EDICTO. — Juez Décimo Juzgado Civil cita herederos y acreedores de Heriberto Alvarez comparendo veintitres de marzo próximo nueve horas. Expte. 10907. Juan Carlos Calderón, Secretario.
13|2|C|489|25|2|A.

EDICTO. — Juez de Paz Séptimo, Secr. 13 en J.: 59.785, cita, emplaza herederos, acreedores de Isabel Domínguez Vda. de Diez, audiencia veintisiete febrero 1976 nueve horas. (Art. 318 C.P.C.). José Alberto Medel, Secretario.
13|2|C|541|25|2

EDICTO. — Juez 16º Civil - autos 40.142 - 'Salinas Miguel - Sucesión", cita y emplaza herederos y acreedores comparendo ocho de marzo 1976, once horas. Secretaría: Francisco Rodríguez. - Francisco Rodríguez - Secretario.
13|2|C|565|25|A|2

EDICTO. — Juez 16º Civil autos 39.046 "Arata Angélica-Sucesión" cita y emplaza herederos y acreedores comparendo quince de marzo próximo once horas. Secretaría Francisco Rodríguez.
25|2|C|398|10|3|A

EDICTO. — Inés Dora Oliveri, martillera, matrícula 1.367, domicilliada Rioja 1754, ciudad, autos Nº 115.601; "Bernardino López y otro c/Rómulo López, p/rend. de cuentas", orden Primer Juzgado Civil, 3 marzo 1976, hora 10, en Estrados Tribunal Planta Baja, ala Norte, Palacio Justicia, Ciudad Mendoza, frente Secretaría Benvenuto, rematará propiedad demandado inmueble rural, ubicado Costa de Araujo (Lavalle), Mendoza. Superficie: 21 hectáreas 6.701,22 m2. transferidos a Vialidad 1.994,50 m2. Límites: Norte, Sucesión Luis Barbuza; Sur: Callejón Urquiza; Oeste: Luisa González Vda. de García en parte y calle Colón en otra. Mejoras: 6 hects. 8.443,43 m2. viña baja, 2 casas, una adobes, 3 habitaciones, cocina, baño; otra ladrillo, 3 habitaciones, cocina, baño; una edificación en construcción con cimientos. - Inscripciones: a nombre demandado Registro Propiedad Raíz 3.357, Fº 191, Tº 22, Lavalle; Padrón Territorial 1.393 con avalúo $ 516.720. Irrigación, regada por el Río Mendoza, Canal bajada de Araujo, Rama Morón, derecho definitivo por 21 hects. 4.715 m2., Padrón Parcial 48, 50, 58; Padrón General 201.634, 193.525, 193.526. Deudas: Rentas a 1975 $ 13.091,41; Vialidad pesos 4.325,50; Irrigación $ 20.772,42, más multas, intereses y recargos fecha de pago. Gravámenes: Embargos: El de autos 28.000 pesos, anotado Fº 106, Tº 13 Lavalle; otro embargo autos 117.823, "Decunto Francisco A. c/Rómulo López", Primer Juzgado Civil, pesos 28.600, Fs. 167, Tº 13, Lavalle. Título agregado en expediente donde puede consultarse, no aceptándose reclamos posteriores por falta o defecto de los mismos. Base: $ 361.704 (70 % Avalúo Fiscal, $ 516.720). Seña 10 %. Comisión 3 % acto subasta, saldo aprobación. Informes: Juzgado o martillera. - Inés Dora Oliveri, martillera pública. - Matrícula 1367.
18|2|C|523|27|2|A

EDICTO. — Juez 16º Civil, autos 40.222: "Tejada Tomasa Esteher - Sucesión", cita y emplaza herederos y acreedores comparendo uno de abril próximo once horas. - Secretaría: Francisco Rodríguez. Francisco Rodríguez S. - Secretario.
23|2|C|308|8|3

EDICTO. — Juez Tercer Juzgado Civil, autos Nº 108.253 - 'Pedot Fortunato, p|Autorización", hace conocer a doña Petrona Montenegro, ignorado domicilio, que don Fortunato Pedot solicita autorización para vender una fracción terreno, con edificación, ubicada en Distrito El Sauce, Guaymallén, Mendoza, formada por lotes señalados en el plano fraccionamiento, con los Nros. 11, 12, 13 y 14 de la Manzana "C", constante de una superficie total de 3.815,62 m2. Arnaldo Andrés Frigerio, secretario.
20|2|C|014|3|3|A

EDICTO. — Caja de Seguro Mutual Ley 1828, cita cinco (5) días beneficiarios Antonio García Muñoz, para reclamos derechos seguro mutual. Antonio Eduardo Schillagi, Director Gerente.
25|2|C|772|29|2

EDICTO. — Caja de Seguro Mutual Ley 1828, cita cinco (5) días a beneficiarios Etelvina Romero Vda. de Innocenti, para reclamos derechos seguro mutual. Antonio Eduardo Schillagi, director gerente.
25|2|C|777|29|2

EDICTO. — Caja de Seguro Mutual Ley 1828, cita cinco (5) días beneficiarios Benito Eusebio Gómez Aranguez para reclamos derechos seguro mutual. - Antonio Eduardo Schillagi, director gerente.
25|2|C|824|29|2

EDICTO. — Juez Segundo Juzgado Civil notifica a Jessie Rosa Melvin, de domicilio ignorado, resolución fs. 23 vta. de los autos 102.067 "Ferreyra Juan Ramón c/ Jessie Rosa Melvin - Divorcio": "doza, 29 de octubre de 1975. Autos y vistos... Resuelvo: I - Declarar rebelde a la demandada Jessie Rosa Melvin, a los términos de los arts. 74 y 75 del C.P.C... III - Designase en representación de la demandada al Sr. Defensor de Pobres y Ausentes... Fdo.: Dr. José H. Brescia - Juez". Secretario: Eduardo Giménez.
21|2|C|492|3|3|A.

EDICTO. — Juez del Cuarto Juzgado Civil. Expte. Nº 68875. "Appiolaza, Estela P/Título Supletorio". Notifica posibles interesados resolución recaída en autos. "/// doza, 24 de marzo de 1975... Publíquense edictos por diez veces a intervalos regulares durante cuarenta días en el Boletín Oficial y Diario LOS ANDES, citándose a todos los que se consideren con derecho sobre el inmueble... Fdo. Ricardo Catapano Mosso. Juez". Solicita título supletorio sobre una superficie de 4.077,98 m2., del inmueble ubicado en calle Pascual Suárez sin., del Distrito Tres Esquinas, Departamento de San Carlos de la Provincia de Mendoza, y limita al Norte: con calle Pascual Suárez; al Sur: con terreno de la actora; al Este: con Emilio Derani; al Oeste: con Clodomiro Núñez. Se encuentra inscripto en el Registro de la Propiedad al Nº 4.902, fs. 453, Tº 32 de San Carlos. Susana M. Durán. Secretaria.
19|2|C|694|29|3|A

EDICTO. — Juez Tercer Juzgado Civil, cita herederos y acredores de Bernardo Páez, Inés Ramona Páez Agüero, Carmen Agüero y Agustín Florencio Páez Agüero, comparendo doce abril próximo once y treinta horas. Arnaldo Andrés Frigerio. Secretario.
19|2|C|712|4|3|A

EDICTO. — Juez Sexto Jdo. Civil cita y emplaza herederos y acreedores de Balbina o Benjamina Balvina Paredes, comparendo diecinueve de marzo próximo a las diez horas. Expte. Nº 84.289. Mendoza, 12 de febrero de 1976. Alberto J. Sacchi Yori. Secretario.
19|2|C|726|4|3|A

EDICTO. — Juez Cuarto Civil, cita herederos y acreedores de: Francisco Castellino y María Bua de Castellino, comparendo diecisiete de margo próximo a las doce horas. Expte. Nº 70.299. - Susana M. Durán - Secretaria.
19|2|C|988|10|3|A

EDICTO. — Primer Juzgado Civil, San Martín, cita herederos y acreedores de Héctor Oscar Antuña, comparendo veinticinco marzo once horas. Pedro Conrado Gianello.
19|2|C|724|4|A

EDICTO. — Juez Noveno Civil, cita emplaza herederos acreedores de Nunzlato Mastroeni, comparendo veintitrés marzo próximo, nueve horas. Expte. 103036. - L. Gutiérrez, Secretario.
25|2|C|500|22|A

EDICTO. — Carlos Alberto Cutello, hace saber posibles interesados que por Expte. 107.747, del Tercer Juzgado Civil, tramita su inscripción de Martillero y Corredor de Comercio. - Arnaldo Andrés Frigerio - Secretario.
21|2|C|761|23|2|A

EDICTO. — Segundo Juzgado Civil San Rafael, cita herederos y acreedores de Rosa Albina Villarreal de Vargas audiencia veintidos marzo próximo ocho treinta. Elda Inés Savoy - Secretaria.
23|2|F|46586|23|A

EDICTO. — Juez 16º Civil hace saber por término de ley que Zulema Alicia Muñoz solicita inscripción en la matrícula de Martillero. Autos 38.056. - Secretaria Francisco Rodríguez S.
23|2|C|646|27|2|A

EDICTO. — Segundo Juzgado Civil, Tercera Circunscripción, cita herederos y acreedores de Salvador Aruta. Comparendo abril seis, once horas. - Pedro José Messina - Secretario.
11|2|F|52871|10|3|A

EDICTO. — Juez 16º Civil. Autos 40.202: "Aragones Cabello Remigio Sucesión", cita, emplaza herederos y acreedores comparendo ocho de marzo próximo doce horas, Secretaría: Francisco Rodríguez. - Francisco Rodríguez S. - Secretario.
19|3|C|958|4|3|A

EDICTO. — Juez Cuarto Civil cita herederos y acreedores comparendo quince de marzo 1976 a las doce horas, sucesión Alberto Benedicta del Carmen Nº 70355. Susana M. Durán - Secretaria.
19|2|C|148|4|3|A

EDICTO. — Juez Sexto Civil, cita y emplaza a herederos y acreedores Aballay de Arias Juana, comparendo veintiseis de marzo 1976, once horas. Alberto J. Sacchi Yori - Secretario.
19|2|C|108|4|3|A

EDICTO. — Juez Quinto Civil cita y emplaza herederos y acreedores Andrés Velázquez, comparendo día dos de abril de 1976 a las doce horas. Expediente 76.852. María E. Ayora - Secretaria.
19|2|C|097|4|3|A

EDICTO. — Juez Tercer Juzgado Civil, cita herederos y acreedores de Elisio Orozco, comparendo veintitrés de marzo próximo, once y treinta horas. Arnaldo Andrés Frigerio, Secretario.
19|2|C|044|4|3|A

EDICTO. — Juez Quinto Civil cita y emplaza herederos y acreedores de Dive Glalel o Ide Elías comparendo día Quince Marzo 1976, Doce horas. Expediente 72.153. - María Elena Ayora - Secretaria.
20|2|C|401|3|A

EDICTO. — Juez Séptimo Civil, cita, emplaza herederos, acreedores Cirilo Lucio Francisco Sánchez, comparendo veintitres marzo próximo, doce horas. Autos 20.... José M. Hidalgo - Secretaria.
23|2|C|385|3|A

Miguel hoy regresaría a Buenos Aires

BUENOS AIRES 24. (NA) — Recién mañana regresaría a esta capital el secretario general de la Mesa Nacional de las 62 Organizaciones y de la Unión Obrera Metalúrgica, Lorenzo Miguel, según se supo en esferas gremiales.

En principio, se había anunciado extraoficialmente que Miguel retornaría hoy de la zona de los lagos del sur, en la que pasó un breve período de vacaciones.

Posteriormente, se indicó que su llegada se produciría mañana, debido a que el líder gremial no consiguió ubicación en los vuelos regulares de las compañías de aviación.

Miguel se alejó de esta capital hace poco más de una semana, en momentos en que se hacían más tensas las relaciones entre el sector gremial del justicialismo y la presidente, María Estela Martínez de Perón.

Las 62 Organizaciones, según se anunció esta tarde, realizarán mañana una reunión a las 10, con el propósito de aunar criterios con las otras ramas del peronismo en torno a la emisión de un documento.

Miguel, según algunas fuentes, podría ser el encargado por los allegados a la presidente, de realizar cambios en la composición de la Mesa Nacional de las 62, a fin de eliminar a quienes plantearon posiciones discordantes o podría oficiar de mediador en torno a la seria crisis que se ha planteado dentro del justicialismo.

Cafiero será embajador ante la Santa Sede

BUENOS AIRES, 24. (Télam). — El Vaticano concedió el placet de estilo para la designación del doctor Antonio Francisco Cafiero como embajador extraordinario y plenipotenciario de la Argentina ante la Santa Sede, informó esta tarde la Cancillería.

La información no especifica cuándo se hará cargo de sus nuevas funciones.

Quiniela de Mendoza

El Banco de Previsión Social dio a conocer el extracto de la Quiniela de Mendoza, sorteada anoche por la Lotería de Mendoza:

1º	Premio	431
2º	"	034
3º	"	874
4º	"	369
5º	"	752
6º	"	919
7º	"	803
8º	"	113
9º	"	460
10º	"	898
11º	"	590
12º	"	495
13º	"	021
14º	"	231
15º	"	848
16º	"	075
17º	"	713
18º	"	012
19º	"	422
20º	"	859

Mercado cambiario

BUENOS AIRES, 24 (Télam).— Las cotizaciones de las divisas en los mercados de cambios, fueron las siguientes:

Monedas	Financiero Comprador	Financiero Vendedor	Comercio Exterior Comprador	Comercio Exterior Vendedor
Inglaterra	150,38	151,09	180,46	181,30
U. S. A.	74,30	74,50	89,16	89,40
Francia	1.658,38	1.670,29	1.990,05	2.004,35
Italia	9,20	9,30	11,04	11,16
España "A"	111,97	116,00	134,36	139,20
España "B"	108,63	112,64	130,35	135,17
Alemania	2.907,36	2.922,63	3.488,83	3.507,16
Finlandia	1.931,80	1.951,90	2.318,16	2.342,28
Holanda	2.786,25	2.801,20	3.343,50	3.361,44
Bélgica fin.	184,04	185,65	220,85	222,78
Bélgica conv.	190,21	191,46	228,25	229,76
Suiza	2.907,36	2.922,63	3.488,83	3.507,16
Japón	24,59	24,73	29,51	29,68
Canadá	75,11	75,39	90,13	90,46
Portugal	266,74	274,90	320,08	329,89
Dinamarca	1.208,86	1.219,56	1.450,63	1.463,48
Noruega	1.345,57	1.356,64	1.614,69	1.627,97
Suecia	1.696,27	1.708,28	2.035,52	2.049,94
Austria	404,93	413,47	485,92	496,17

Divisas	Financiero Especial Comprador	Financiero Especial Vendedor	Mercado Libre Comprador	Mercado Libre Vendedor
Inglaterra	213,94	214,89	499,93	511,06
U. S. A.	105,70	105,96	247,00	252,00
Francia	2.359,22	2.375,62	5.513,04	5.649,04
Italia	13,09	13,22	30,58	31,45
España "A"	159,29	164,98	372,23	392,36
España "B"	154,53	160,21	361,11	381,02
Alemania	4.136,04	4.156,81	9.665,11	9.885,96
Finlandia	2.748,20	2.776,15	6.422,00	6.602,40
Holanda	3.963,75	3.984,10	9.262,50	9.475,20
Bélgica fin.	261,82	264,05	611,82	627,98
Bélgica conv.	270,59	272,32	632,32	647,64
Suiza	4.136,04	4.156,81	9.665,11	9.885,96
Japón	34,99	35,18	81,76	83,65
Canadá	106,85	107,22	249,69	255,00
Portugal	379,46	390,99	886,73	929,88
Dinamarca	1.719,74	1.734,57	4.018,69	4.125,24
Noruega	1.914,23	1.929,53	4.473,17	4.568,92
Suecia	2.413,13	2.429,66	5.639,01	5.778,36
Austria	576,06	588,08	1.346,15	1.398,60

Las cotizaciones de Inglaterra, U.S.A. y Canadá, están dadas por unidad, las restantes, cada 100 unidades.

Cumplióse una huelga general en Italia

Una manifestación de trabajadores italianos se reúne frente al Coliseo, en Roma, durante la huelga general de 24 horas que afectó a la capital y la región de Lazio, como protesta por el desempleo. La huelga paró el transporte y cerró escuelas, oficinas, fábricas y tiendas. (Radiofoto de UPI).

El congreso peronista deliberará en San Juan

Podrían llegar a funcionar dos plenarios paralelos

BUENOS AIRES, 24 (NA) — El congreso nacional justicialista, puede constituirse en el meridiano por donde pase la conciliación —o la definitiva ruptura— en la crisis que afecta al peronismo.

La mesa directiva del congreso que preside el gobernador de San Juan, Eloy Camus, deliberó hoy a mediodía y sus integrantes se trasladaron luego a la Casa Rosada, donde conferenciaron con la presidente, señora María Estela Martínez de Perón.

Concluída la entrevista presidencial, el gobernador Camus viajó a San Juan, hacia donde partió a las 17. En el aeroparque "Jorge Newbery", anunció que, habiendo recibido telegramas de congresales en número "por demás suficiente", y de acuerdo con las disposiciones de la carta orgánica, la mesa del cuerpo, había convocado a plenario para el seis de marzo próximo, en San Juan.

Los congresales que requirieron la convocatoria del plenario, tienen el propósito de plantear la renovación del consejo nacional partidario, cuya conducción ejecutiva, ejerce José Báez, como consecuencia de las renuncias de los cuatro representantes de la rama femenina y Jorge Obeid y Osvaldo Pressaco, de la rama política.

Estas dimisiones tuvieron el carácter de manifestación solidaria hacia la señora de Perón e implícitamente constituyeron una expresión de protesta contra la conducción de Báez, cuya defenestración procuran.

Los congresales que reclamaron la convocatoria del plenario, obviamente enrolados en la corriente "verticalista", confían en que ese sector tendrá mayoría en el congreso partidario como para imponer sus determinaciones.

A su vez, el consejo nacional partidario anunció su propósito de convocar también al congreso. Reivindicó Báez para el consejo la facultad estatutaria de convocar al congreso, cosa que podría plantear un nuevo conflicto y, si la disensión llega a extremos que no son del todo descartables, llegarían a funcionar dos "congresos paralelos", lo que equivaldría a formalizar una fractura partidaria de imprevisibles consecuencias.

En tanto, persisten las gestiones negociadoras procurando hallar una fórmula de conciliación que neutralice el peligro de escisión.

Confirmación oficial

BUENOS AIRES, 24 (NA) — La Secretaría de Prensa y Difusión de la Presidencia, confirmó la convocatoria del congreso nacional del Partido Justicialista para el día 6 de marzo, en la provincia de San Juan.

La información oficial consigna que desde las 14.30 hasta las 15.50, conferenciaron con la jefa del Estado, el presidente del congreso partidario, Eloy Camus, y los integrantes de la mesa directiva Hugo Brizuela, Juana Larrauri y Roque Azzolina.

Agrega que los visitantes comunicaron a la señora de Perón que, habiendo sido solicitado por más de 130 congresales, para tratar la "situación partidaria, la renuncia de los seis consejeros dimitentes y la renovación del consejo nacional", correspondía estatutariamente convocar al plenario.

Dieron muerte a diez sediciosos en Tucumán

Operativo conjunto del Ejército y la Policía

SAN MIGUEL DE TUCUMAN, 24 (Télam). — Las fuerzas combinadas del Ejército y la Policía de Tucumán, que operaron en la zona de El Cadillal, durante los últimos enfrentamientos producidos, lograron abatir a 10 extremistas, según el comunicado dado por el comandante de la Quinta Brigada de Infantería, general de brigada Domingo Antonio Bussi, y entregado posteriormente por la oficina de prensa de la jefatura de policía provincial.

Los anuncios, fueron hechos poco después de las 18, durante una conferencia de prensa que tuvo lugar en el Departamento Central de Policía, exhibiéndose además abundante material incautado, entre los que figuran tres fusiles Fal, tres carabinas, un fusil Mauser, una Batán, dos pistolas 11,25, abundante cantidad de municiones y distintos elementos para supervivencia en los montes, además de material de propaganda subversiva.

Estuvieron presentes, el comandante de la Quinta Brigada de Infantería, general de brigada Domingo Antonio Bussi, el jefe de policía de la provincia, teniente coronel Antonio Arrechea, jefes militares, oficiales y oficiales de la policía.

El texto del documento entregado a la prensa, expresa: "Se comunica a la opinión pública que las fuerzas de Infantería Quinta que operan en Tucumán, han desarrollado entre los días 19 al 24 de febrero del corriente año, una serie de operaciones al norte de San Miguel de Tucumán, en la región comprendida por el dique El Cadillal, Tapia, Ruta Nacional número 9 y ruta provincial 347 y en el departamento Burruyacú.

Por informes recogidos por pobladores de la zona y que demuestran claramente el amplio y total apoyo que presta la población a la fuerza del orden, se detectó en la zona ya mencionada la presencia de elementos subversivos que intentaban huir de la zona montañosa del sudoeste tucumano ante la ofensiva de la Brigada de Infantería Quinta y que produjo el desmantelamiento de la infraestructura donde se apoyaban.

"Las fuerzas combinadas de la provincia de Tucumán que operaron en la zona lograron en cinco enfrentamientos dar muerte a diez elementos subversivos, entre los cuales figura una mujer, mientras que otra se entregó sin resistencia, encontrándose herida.

De los delincuentes subversivos abatidos, solo han podido ser identificados, a la fecha, Héctor Raúl Penayo (a) teniente Marcos, quien sería jefe del grupo y Eduardo Palas (a) teniente Manolo, oriundo de la ciudad de La Plata.

Se logró además la captura de tres fusiles FAL, tres carabinas calibre 22, un fusil Mauser, un Batan, dos pistolas calibre 11,25, abundante cantidad de municiones y distintos elementos para supervivencia en los montes. Estas operaciones llevadas a cabo fuera de la zona normal donde opera la Brigada de Infantería Quinta, demuestra la firme determinación de la brigada de perseguir a los delincuentes subversivos y obligarlos a presentar combate donde se encuentren".

Se espera que en las próximas horas, o en las primeras del día de mañana, se dé a conocer la nómina completa del material incautado.

Comunicado de advertencia

SAN MIGUEL DE TUCUMAN, 24. (NA). — Mediante un comunicado dirigido a la población, el Comando de la V Brigada de Infantería, advirtió que se han reunido indicios que confirman la presencia de un grupo de elementos subversivos en la zona ubicada entre El Cadillal y Tapia, a unos 25 kilómetros al norte de esta ciudad.

Se trata de un sector boscoso en el que los extremistas habrían buscado refugio ubicándose a uno y otro lado de la ruta nacional número 9.

Las autoridades recomendaron a la población, tomar precauciones y tener en cuenta que se tratar de elementos peligrosos, por lo que deben ser denunciados.

Se recordó una obligación a los editores de diarios

BUENOS AIRES, 24. (NA). — La Secretaría de Prensa y Difusión de la Presidencia de la Nación, dio a conocer una información por la que recuerda a las empresas editoras de diarios, revistas y libros que circulan en territorio argentino, que se encuentran en plena vigencia las disposiciones dictadas con respecto a los envíos a ese organismo, por intermedio de la Dirección de Prensa, de los ejemplares correspondientes en el momento de librarse los mismos a la circulación.

Señala que el decreto 18.408, del 31 de diciembre de 1943, establece terminantemente que "los editores de diarios y revistas que circulan en el país, deben remitir a dicha Secretaría (en esa época subsecretaría de Informaciones), quince ejemplares de cada número, si se trata de diarios; diez de las revistas editadas en el país y cinco de las editadas en el extranjero".

Recuerda también que el decreto 11877 del 30 de mayo de 1945, dispone que los editores o impresores de todo libro o folleto que se imprima o edite en el territorio del país, con destino a la venta al público, deberán enviar a la citada secretaría de Estado, un ejemplar de cada obra, al librarse a la circulación.

La información de la Secretaría de Prensa, destaca que, "como se trata de una reiteración de instrucciones cursadas por nota, oportunamente, a los editores, se les previene que el incumplimiento de esas disposiciones, sin perjuicio de otras que sean del caso aplicar, significará adoptar lo establecido en el artículo tercero del decreto 11.877/45, que advierte que el Registro de la Propiedad Intelectual no dará curso a ninguna solicitud de obra publicada, sin la exhibición del comprobante que acredite el depósito de un ejemplar en la Dirección de Prensa de la Secretaría de Prensa y Difusión de la Presidencia de la Nación.

LA LIMOSNA ES ESTERIL...

Solamente la selección y supervisión que ejerce el FONDO BECARIO pueden ayudar a un joven ciego a ocupar un mejor lugar en la Sociedad.

INFORMES
As. Tifl. LUIS BRAILLE
Corrientes 82 - Mza. - Tel. 212850
De 17 a 20 Hs.

CONSEJO AGRARIO NACIONAL

Ofrecimiento Público de 64 Lotes

EN LA PROVINCIA DE MENDOZA

Llámase a Concurso Público para la adjudicación de 64 lotes de la Colonia "San Pedro del Atuel", ubicada en Estación Carmensa, Departamento General Alvear, provincia de Mendoza. Las unidades son aptas para la explotación de semillas de especies forrajeras perennes y/o forraje para corte y/o ganadería sobre pasturas implantadas.

PLAZO DE INSCRIPCION:
Del 10 de marzo al 9 de abril de 1976
INFORMES Y SOLICITUDES:

Belgrano 845, Capital; Avellaneda 1807, Córdoba; Pasaje Ceballos 47, Mendoza; Urquiza 872, Paraná, Entre Ríos; Mendoza 1085, Rosario, Santa Fe; Córdoba 1039, Tucumán; Casa de Gobierno, 5º Piso, Resistencia, Chaco; Moreno 29, Bahía Blanca, Buenos Aires; Av. Argentina 245, 2º Piso, Neuquén; Dirección Agropecuaria de Mendoza; Municipalidad de General Alvear, Mendoza, y en las siguientes Agencias de Extensión del INTA en Mendoza: Luján de Cuyo, Junín, La Consulta, Rama Caída, San Rafael y General Alvear.

25|2|F|15433|25|2

LA BRAVA TIENE MAS CAMPO

En resistencia, en rendimiento, en duración, en confiabilidad... la pick-up Chevrolet le ofrece más campo. Es decir, más ventajas. Por más tiempo. Al ser la más moderna de las pick-ups argentinas, es la que reúne los mayores adelantos mecánicos. Así trabaja a entera satisfacción con menor costo operativo, brindando mayor vida útil y cotizándose siempre mejor. Es el gran negocio para usted. Con más campo. Mucho más.

CHEVROLET Brava

La Pick-Up más valiosa del país

La Brava tiene más campo en suspensión, fortaleza y motor

LOS ANDES

Fundado el 20 de Octubre de 1882 por el Dr. Adolfo Calle

Directoras:
Carmen Usandivaras de Calle
Elcira Videla de Schiappa de Azevedo

MENDOZA, MIERCOLES 25 DE FEBRERO DE 1976

Problemas del quehacer minero

Negros nubarrones se ciernen sobre la actividad minera de nuestra provincia. Sea por la situación general del país o porque aún no se instrumentó adecuadamente el quehacer, lo real es que día que transcurre se acentúa el deterioro.

Sería inoficioso abundar en apreciaciones sobre las causas por las que Mendoza debe considerarse una fundamental región para el aprovechamiento de los recursos subyacentes. De aquí que demos por archisabido que los indicios que poseemos nos ubican como zona privilegiada. Aceptamos que —como dicen los expertos en el tema— "un yacimiento minero no existe como tal hasta que se lo ha ubicado". Pero, argüimos: Son muchos los indicios que nos permiten creer en la abundante existencia de minerales de diversos tipos que en un momento dado estarían en situación de determinar nuestra transformación económica a través de la diversificación industrial; principalmente, por medio de la implantación de algunas industrias básicas, esto es, de industrias de industrias.

Nuestra minería se está aniquilando pese a los esfuerzos realizados por la Provincia. Es que, fundamentalmente por razones fiduciarias, las grandes decisiones provienen del sector nacional; y esas decisiones, mal que nos pese, difícilmente serán tomadas, porque se desconoce —maliciosamente o no— que representa nuestro potencial.

Hace más de un mes fue suscripto un convenio entre Mendoza y la Universidad de San Juan. Se busca con él, llenar la "uryente necesidad de proceder a una exploración y una explotación científicamente programada de nuestras reservas minerales. El aporte de la Universidad de San Juan y la recíproca acción de gobierno —se dijo en la oportunidad— habrán de materializar procesos que podrán contar con técnicas avanzadas como el control remoto, la fotointerpretación y un plantel humano de probada idoneidad".

Dentro de ese plan ambicioso, la Provincia colaboraría en la ejecución de las tareas facilitando el acceso a toda información y antecedentes disponibles, poniendo a disposición de los técnicos de la universidad citada, uno o dos técnicos. Estos coadyuvarían en la tarea de investigación teniendo acceso permanente a los trabajos sin ningún tipo de limitación. Además facilitaría la movilización de los expertos hacia sus lugares de trabajo, mediante vehículos adecuados, baqueanos, ayudantes, arrieros y mulares, entregando los insumos esenciales para el desarrollo normal de sus tareas.

Una pregunta surge de lo expuesto: si la Dirección de Minería es una repartición eminentemente técnica, ¿por qué debemos recurrir a tecnologías ajenas a la repartición?. ¿Acaso nuestros expertos no son idóneos?. La respuesta es simplemente dramática: Sí, nuestros expertos son eficientes; pero es el hecho que ahora quedan muy pocos en la dependencia. Frente a retribuciones irrisorias en el ámbito público, han optado por ubicarse en las empresas privadas donde perciben emolumentos que quintuplican o sextuplican fácilmente, los haberes con que la Provincia retribuye sus esforzadas tareas. Por razones económicas —que no hay otras— los profesionales deben abandonar la Dirección de Minas. En tanto, la Provincia no se halla en situación de pagar adecuadamente sus servicios.

El número de expertos que "emigran", es considerable y la solución una sola, aun a despecho de las políticas salariales impuestas desde el ámbito federal. Páguese a ellos retribuciones honorables y no materializará ese "vaciamiento de tecnología". No es posible medir con el mismo rasero a un funcionario meramente burocrático, que a un técnico que debe cumplir tareas tan penosas como las de los geólogos, ingenieros en minas, etc. Asegurado el concurso profesional, las restantes dificultades serán menores. Principalmente porque las informaciones a obtener serán más amplias y permitirán instrumentar nuevas políticas de aprovechamiento de los recursos subyacentes.

Un paro de 48 horas harán desde medianoche choferes de micros

En la sede del Sindicato del Personal de Micro y Omnibus, se realizo anoche, a partir de las 22.15, una asamblea general extraordinaria, con la asistencia de aproximadamente 800 afiliados de este gremio.

Durante su transcurso se debatió largamente, por espacio de una hora y media, las medidas de fuerza a adoptar con la finalidad de lograr las mejoras salariales que reclama el gremio.

Se formularon en la asamblea dos mociones, prevaleciendo por unanimidad la que dispone un paro de actividades de 48 horas, que se cumplirá desde la medianoche. La otra mocion que fue rechazada, propiciaba un paro desde las cero de hoy.

De la Intervención Federal en Mendoza

Con referencia al conflicto que afecta la prestación del servicio de transporte colectivo de pasajeros, la Intervención Federal dio a conocer un comunicado en el que expresa que "conciente del valor de la concertación, ha impartido instrucciones al Ministerio de Obras y Servicios Públicos, a efectos de realizar una reunión con los sectores intervinientes (CGT y AUTAM), con el fin de analizar la posible conciliación de los reclamos salariales con los aspectos tarifarios que afecten a los usuarios y adoptar una decisión en común. La Intervención Federal exhorta a los sectores sindical y patronal a abstenerse de producir nuevas medidas de fuerza, ya que actitudes sectoriales como las asumidas recientemente afectan gravemente al pueblo de Mendoza.

Se aclara además que tanto en el caso del paro realizado por el sector empresario el 16 del corriente, como en el efectivizado por el sector gremial el lunes último, el gobierno de la Intervención Federal ha aplicado con el máximo de celeridad las facultades legales que le corresponden como poder concedente del servicio público de transporte de pasajeros. Tales atribuciones han sido y seguirán siendo ejercidas en toda su extensión, dentro del marco y conforme a los procedimientos que la legislación y reglamentación vigentes establecen, en defensa de los intereses prevalecientes de la comunidad toda, pese a los atendibles problemas de un sector de trabajadores y a la perturbación del normal ritmo de trabajo que producen las medidas de fuerza en un servicio público vital".

Plenario de AUTAM

Con la presidencia de su titular, señor Antonio Arturo Cejudo, se reunió ayer el plenario de AUTAM. Analizó el paro por 24 horas que los conductores llevaron a cabo el lunes último, como así también la falta de respuesta del gobierno de la Intervención Federal al pedido de regulación tarifaria formulado el 18 del actual, que alcanzaba a sueldos y/o salarios e incrementos en los insumos a esa fecha.

Se consideraron también los nuevos aumentos en los costos de carrocería, repuestos y cubiertas y en especial el acusado por la línea de lubricantes que alcanza al cincuenta por ciento.

El sector empresarial resolvió mantener, "ante el crítico momento que vive todo el sistema de autotransportes", el estado de asamblea permanente, recomendando a sus afiliados mantener los contactos naturales con la organización.

Inscripción en la Facultad de Estudios Políticos y Sociales

Hasta fin de mes continuará abierta la inscripción en la Facultad de Ciencias Políticas y Sociales de la Universidad Nacional de Cuyo para los interesados en proseguir estudios relacionados con los diversos problemas conectados con el manejo del aparato estatal y el uso del Poder.

En tal sentido se han planificado diversas disciplinas curriculares que conforman las crecientes y variadas demandas regionales y nacionales, cuyas soluciones deben procurarse a nivel de una sólida formación universitaria.

En primer término, se puede cursar la licenciatura en Ciencias Políticas y Sociales, carrera de grado de cinco años de duración y un título intermedio: el de técnico estadístico social, al cumplirse el tercer año.

Por otra parte, también se cursa la carrera de licenciado en Administración Pública, disciplina de cinco años de estudios y de dos títulos intermedios: el de técnico en Administración Pública, al conformarse los requisitos del tercer año de la carrera y el de procurador administrativo, al cumplirse el cuarto año.

Asimismo, la Facultad de Ciencias Políticas y Sociales ofrece como carrera de grado para los estudiantes que hayan cumplido con el ciclo de enseñanza media o estudios que permitan deducir una capacidad equivalente, la licenciatura en Relaciones Internacionales que tiene un término de duración de cuatro años y que posee un título intermedio: el de técnico de Aduanas y Tramitaciones Internacionales.

Finalmente, a nivel también de grado los alumnos interesados pueden iniciarse en la carrera de Servicio Social, cuyo título de Asistente Social se accede tras tres años de estudios, a los efectos de satisfacer la creciente demanda de expertos en los problemas prioritarios de la problemática social.

Completando los cursos que se dictan en esta casa, se señala las carrera de postgrado en Sociología y Relaciones Internacionales, de dos años y un año y medio, respectivamente de duración, exclusivamente para los licenciados en Ciencias Políticas y Sociales y el profesorado, de un año de duración para los licenciados en la citada carrera de grado y en Administración Pública, con vocación para el ejercicio docente a nivel secundario y universitario.

Finalmente, como culminación de los estudios que se efectúan en esta Facultad y mediante las exigencias reglamentarias en vigencia, se puede acceder al doctorado en Ciencias Políticas y Sociales, y en Administración Pública.

Para mayores detalles que pueden recabar datos en esta Casa., Centro Universitario Sección Alumnos 1º piso, ala norte, de lunes a viernes, de 8 a 13 y de 16 a 20.

Universidades

Nacional de Cuyo

Facultad de Ciencias Médicas. — A los efectos de cumplir con las disposiciones del decanato, con su resolución Nº 5/74 y con la ordenanza Nº 69/75 del rectorado, los alumnos de quinto año (curso lectivo 1975) deberán rendir el examen de promoción de Clínica Médica el 10 o el 24 de marzo.

Facultad de Ciencias Económicas. — El próximo viernes vence el plazo de inscripción de los aspirantes a primer año. Se recuerda la documentación por presentar: certificado de estudios secundarios, certificado de buena salud, certificado de buena conducta, fotocopia del Documento Nacional de Identidad y tres fotografías tipo carnet de 3 x 3. Asimismo, se encuentra abierta la inscripción para los exámenes de marzo, cuyo primer turno abarcará los días 10, 11 y 12 y el segundo los días 29, 30 y 31.

Aprobóse la ejecución de obra eléctrica

Por decreto de la Intervención Federal, se aprobó la ejecución de las obras: "Estación de rebaje y maniobras 66/13, 2 Kv-Zapata y alimentadores en 13,2 Kv", cuyo importe asciende, junto con la interconexión de líneas, a $ 67.900.000.

La ejecución de los trabajos estará a cargo de la firma Cemati S.A.I.C., que cumplimentará el convenio respectivo con la Dirección Provincial de Energía.

La repartición, debido a lo dispuesto, ha visto incrementado su presupuesto en 68.862.043,60 pesos, diferencia surgida de los mayores costos de la materia prima y aumentos salariales.

Designación de ministro en la Corte

Trascendió anoche que se encuentra a la firma del interventor federal en Mendoza, general Pedro León Lucero un decreto por el que se designa ministro de la Suprema Corte, en la vacante dejada por el actual ministro de Gobierno, doctor Isaías T. Mathus, al doctor Roberto S. Lemos Quiroga, secretario general del bloque de Abogados y Procuradores Peronistas de Mendoza.

Fecunda obra del escribano Rafael A. Lucena

La trayectoria del escribano Rafael Angel Lucena, en lo profesional y lo político, sólo se puede medir en términos de elogio, nunca suficientes para evaluar acabadamente la obra de un hombre de bien entregado por entero al quehacer comunitario hasta el momento de su muerte, acaecida recientemente a los 77 años de edad.

Aunque español de origen —nació en Montilla en agosto de 1899—, su vida, desde la infancia, transcurrió en nuestra provincia. Aquí efectuó sus estudios, aquí obtuvo el diploma de escribano público, formó su hogar y vio crecer a hijos, nietos y bisnietos, aquí fue surgiendo como figura política desde las filas del justicialismo.

Luego de recibirse de escribano, a los 22 años, los hechos más sobresalientes de su vida se refieren a su actuación en la ciudad de San Martín, donde contribuyó a fundar la Casa de España. A su relación con la Sociedad Española de Socorros Mutuos, de la que fue presidente, puesto desde el que contribuyo eficazmente en la construccion del Hospital Español.

Fue escribano del Banco de Londres durante muchos años y en 1935 fundó, junto a don Roberto Arizu, la Cooperativa Oficial de Vinos de Mendoza, con lo que daba forma a sus ideas sobre la importancia del cooperativismo en lo que hace a nuestra principal industria.

En 1946 fue elector de presidente para la primera candidatura de Juan Domingo Perón, y al poco tiempo ocupó el cargo de director general del Registro Civil de la Provincia, que además de ejercer con dignidad, significó para la provincia, merced a su iniciativa, la promulgación de leyes de avanzada.

Con igual criterio progresista se desempeñó como concejal de la ciudad de Mendoza, ocupando la presidencia del Concejo Deliberante mientras duró su mandato; en este cargo se recuerda, por su gestión, la creación de la Cocheria Municipal.

Entregó asimismo su esfuerzo y laboriosidad a la vitivinicultura, y en Chapanay implantó viñedos y llegó a tener su propia bodega.

Metódico, constante, el escribano Lucena se caracterizó por la severidad que impuso a todos sus actos; tales rasgos no impidieron que aflorara de su espíritu el amor y respeto que sintio por el prójimo y sus seres queridos.

Pabellón de nichos construye la Comuna

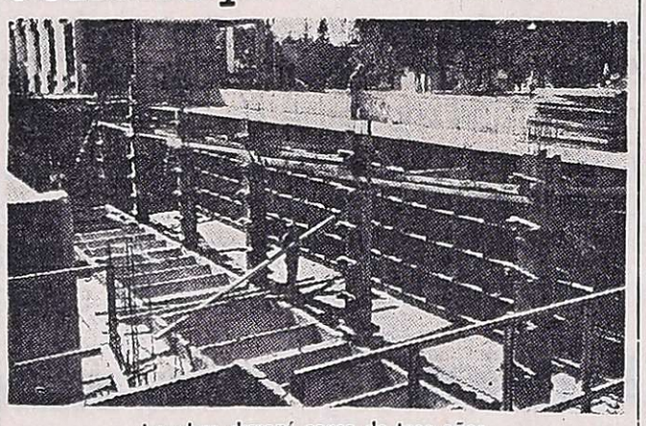

La obra durará cerca de tres años.

En el cementerio de la Capital la Municipalidad ha encarado la construcción de otro pabellón de nichos, que quedará concluido en el término de 914 días y cuyo costo será de $ 39.202.308,58.

La empresa contratista de la obra ha realizado hasta el momento algo más del 15% del total del trabajo, lo que significa la conclusión del subsuelo.

Este nuevo pabellón difiere de los realizados anteriormente, en el sentido de que se ha tratado de aprovechar al máximo el terreno; de ahí que se agregaran más plantas al edificio y se disminuyera la superficie destinada a patios.

La obra constará de un subsuelo, planta baja y tres pisos, estructura en la que se dará ubicación a 5.235 nichos para adultos, 575 nichos para párvulos y 2.720 nichos-urnas para reducciones. Por la altura que tendrá el edificio, se ha incluido en el proyecto un montacarga, que elevará los ataúdes hasta los pisos superiores.

La planta baja estará terminada a 366 días de iniciada la obra, y se podrá habilitar juntamente con el subsuelo, medida que se adoptará también con el resto de los sectores una vez concluidos.

Los nichos llevarán cierre hermético de chapa, lápida de mármol travertino con una cruz de bronce, anillo para flores y chapas para inscripción de nombres y número.

Beneficencia

Coronas de caridad. — El Consejo Particular de Mendoza de la Sociedad de San Vicente de Paul, que sostiene el Hogar de Ancianos, ha recibido en concepto de coronas de caridad las siguientes donaciones. En memoria de Jorge Vera Vallejo: José Rodríguez Saa y señora, Edith Correas de Navarros, Luvina Guiraldes de Fernández, Hortensia de San Martín de Varas y Rosa Cascallares de Arnut; en memoria del señor Valentín Verón: Norah Wynne y Maurel y señora; en memoria de la señora Elvira Picallo de Guerrero: Margarita N. de Vincoi, Dalmiro Dopazzo y familia y Carmen Usandivaras de Calle; en memoria de la señora Adelaida Miralles de Diez: Carmen Usandivaras de Calle y Alfredo Torres Araujo y señora; en memoria del señor Albino Eugenio Casteller: Alfredo Torres Araujo y señoraé en memoria de la señora Angélica Serú de Guiñazú: Carmen Usandivaras de Calle; y en memoria del señor Agustín Poccione: Hermelinda Piccione de Vicchi.

Incremento en pensiones y jubilaciones

La Intervención Federal, incrementó los haberes jubilatorios y pensiones provinciales.

La medida ha sido adoptada con carácter provisional y a cuenta del haber jubilatorio definitivo que le corresponderá a cada beneficiario de conformidad con la ley 3931 y con anterioridad al 1º de enero del año en curso. El aumento rige con relación a las jubilaciones y pensiones vigentes al 31 de diciembre de 1975.

En el caso de las jubilaciones el aumento alcanzará al 18% con un mínimo de 1.230 pesos más un adicional por esa misma cantidad. En cuanto a las pensiones, se aplicará el mismo índice sobre un mínimo de 922,50 más un adicional por la misma suma, o sea 922,50 pesos.

Comunicado de la Penitenciaría de la Provincia

El subdirector a cargo de la dirección de la Penitenciaría Provincial y Cárcel de Detenidos, alcalde mayor Orlando González, remitió ayer a este diario el siguiente comunicado:

"Ante versiones aparecidas en los diarios locales en el sentido de que el día 22 de febrero de 1976 habria fallecido el ciudadano Miguel Angel Gil alojado en el pabellón destinado a los "presos políticos", la Penitenciaría Provincial de Mendoza se hace un deber informar a la opinión pública que la mencionada persona en ningún momento estuvo detenida en este organismo.

"Se deja claramente establecido que la misma ingresó a este penal el día 21 de febrero del corriente año a las 24.00 horas, trasladada por una ambulancia perteneciente al Cuerpo de Bomberos de la Policía de Mendoza. Siendo las 0.05 horas del día 22 de febrero de 1976 ingresó a la Enfermería del penal constatando el médico de turno que lo asistió que el ciudadano de referencia presentaba un cuadro de shok irreversible de probable etiología infecciosa (septicemia) y que reconocería como causa desencadenante del proceso de una herida infectada que tenía el paciente en su pierna izquierda.

"El examen médico no constató ningún otro signo visible de lesión física. Al ordenarse la medicación del caso y transcurrido diez minutos de su ingreso a este penal, el ciudadano Miguel Angel Gil fallece como consecuencia de un paro cardiorespiratorio. Siendo las 0.50 horas del mismo día se procede por parte de la Policía de Mendoza, a retirar de esta Penitenciaría el cadáver a los efectos de practicársele la autopsia correspondiente".

Aumentó el gas en garrafa, la leche, huevos y pescados

Mediante tres resoluciones, el Ministerio de Economía de la Intervención Federal en Mendoza ha dispuesto fijar precios a productos de bienes y servicios de consumo final, que comprenden combustibles, lácteos y similares, carne de pescado y huevos. Los aumentos dispuestos comenzaron a regir ayer y son los siguientes:

GRUPO 41: COMBUSTIBLES

1) Gas licuado en garrafas

	Precio por garrafa 10 Kg.	12 Kg.	15 Kg.
a) Precios dentro de un radio de 65 km. de la ciudad de Mendoza:			
A mayorista entregado en planta y/o local	$ 115,00	$ 138,00	$ 172,50
A minorista entregado en su local	„ 131,90	„ 158,00	„ 197,25
Al público en local minorista	„ 143,00	„ 171,00	„ 214,50
Al público en domicilio	„ 155,00	„ 186,00	„ 232,50
b) Precios dentro de un radio mayor de 65 kms. y menor de 150 kms. de la ciudad de Mendoza:			
A mayorista entregado en planta y/o local	„ 127,40	„ 152,88	„ 191,10
A minorista entregado en su local	„ 144,30	„ 173,20	„ 216,50
Al público en local minorista	„ 155,50	„ 186,50	„ 233,10
Al público en domicilio	„ 167,50	„ 201,00	„ 251,25
c) Precios dentro de un radio mayor de 150 km. y menor de 300 km. de la ciudad de Mendoza:			
A mayorista entregado en planta y/o local	„ 139,65	„ 167,58	„ 209,47
A minorista entregado en su local	„ 156,55	„ 187,90	„ 234,87
Al público en local minorista	„ 167,65	„ 201,20	„ 251,50
Al público en domicilio	„ 179,65	„ 215,50	„ 269,37
d) Precios a distancias superiores a 300 km. de la ciudad de Mendoza:			
A mayorista entregado en planta y/o local	„ 154,95	„ 185,94	„ 232,42
A minorista entregado en su local	„ 171,85	„ 206,20	„ 257,80
Al público en local minorista	„ 182,95	„ 219,50	„ 274,50
Al público en domicilio	„ 194,95	„ 234,00	„ 292,50

c) En microgarrafas (en envase de hasta 5 kg.):

	Precio por Kg. Minorista	Público
I) Zona a) anterior	$ 15,50	$ 17,50
II) Zona b) anterior	„ 16,50	„ 18,50
III) Zona c) anterior	„ 17,50	„ 19,50
IV) Zona d) anterior	„ 18,50	„ 20,50

GRUPO 81: SERVICIOS

3) Playas de estacionamiento de vehículos automotores

	1ª hora	Por cada media hora o fracción
I) Playas descubiertas	$ 10,00	$ 1,50
II) Playas protegidas con tinglados o instalaciones similares	„ 12,00	„ 1,80
III) Playas con instalaciones que permitan estacionamiento en dos o más pisos	„ 15,00	„ 2,00

Los precios indicados son aplicables para vehículos ingresados de lunes a viernes, de 6 a 20.30 horas y sábados de 7 a 13 horas.

GRUPO 10: LACTEOS Y SIMILARES

1) Leche fluida de origen extraprovincial.

	Por litro Embotell.	Sachet
a) Usina a repartidor y/o distribuidor	$ 8,10	$ 8,10
b) Usina a público	„ 8,70	„ 8,70
c) Transportista a minorista puesta en local de venta	„ 9,60	„ 9,60
d) Minorista al público, en el local de venta	„ 10,70	„ 11,00
e) Al úbplico en domicilio con transporte en vehículo común	„ 11,20	„ 11,50

En zonas ubicadas entre 35 y 75 km. de la planta procesadora-envasadora podrán adicionarse hasta SESENTA CENTAVOS ($ 0,60) por litro. - En zonas ubicadas a más de 75 km. de la planta procesadora-envasadora podrá adicionarse hasta SESENTA Y CINCO CENTAVOS ($0,75) por litro.

Establécese un margen total máximo del QUINCE POR CIENTO (15%) para la venta de leche en tarros, sobre el precio de venta en usina, en las condiciones reglamentarias vigentes. La Dirección de Comercio podrá autorizar en forma expresa adicionales por transporte en vehículo acondicionado con material aislante para conservación de temperatura, atendiendo a las características de la zona para la que se solicite, pero ese adicional no podrá ser superior a QUINCE CENTAVOS ($0,15) por litro.

GRUPO 3: CARNES FRESCAS

1) Pescado

	Precio por Kg. Minor.	Al público Mostr.	Domic.
a) Filet de merluza suelto estirado	$ 52.—	$ 65.—	$ 70.—
b) Filet de merluza en paq.	„ 56.—	„ 69.—	„ 75.—

GRUPO 30: OTROS PRODUCTOS ALIMENTICIOS

2) Huevos

	Por docena Minorista	Público
a) Castaño y blanco chico (de hasta 45 grs. c/u.)	$ 38.—	$ 42.—
b) Castaño y blanco mediano (de 45 a 53 grs. c/u.)	„ 45.—	„ 50.—
c) Castaño y blanco grande (de más de 54 grs. c/u.)	„ 50.—	„ 55.—

Se admitirá un recargo sobre el precio de venta al público de hasta CUATRO PESOS ($ 4.—) por docena cuando el producto se expenda en cajitas de plástico y/o cartón.

La comercialización de la uva en la Capital Federal

Aprobóse convenio con la Municipalidad de Buenos Aires

La Intervención Federal aprobó el convenio de comercialización de la uva en fresco para el corriente año, suscripto entre Mendoza, San Juan, la Secretaría de Comercio de la Nación, el Instituto Nacional de Vitivinicultura y la Municipalidad de la Ciudad de Buenos Aires el 29 de enero pasado.

Las cláusulas del convenio establece que la mencionada municipalidad cederá a las provincias de Mendoza y San Juan los espacios designados con los números 107, 109 y otros a determinar, del Mercado Mayorista de Dorrego, para ser destinados a la comercialización de la uva en fresco mediante el contacto directo con los permisionarios municipales que operan en ferias, mercados municipales y puestos ubicados en la vía pública. La distribución de los espacios se realizará de común acuerdo entre las provincias cuyanas con la coordinación de ambas instituciones nacionales.

Además, tanto Mendoza como San Juan, podrán comerciar con empresas privadas y estatales; se les exigirán las respectivas solicitudes consignando cantidad total del producto a comercializar durante la temporada, variedades, periodicidad y volumen de los envíos Además, deberán garantizar en forma permanente, la cantidad de la prestación y calidad gustativa de las distintas partidas.

De acuerdo con ello, las empresas que operen en el mercado se obligan a mantener volúmenes constantes y sostenidos de oferta que permitan satisfacer en forma continua la correspondiente demanda, haciéndose la venta en forma directa al minorista que opera en el área municipal, sin la intervención de ningún tipo de intermediación. El cumplimiento de estas cláusulas será verificado por la Secretaría de Comercio y el I.N.V.

Además, la Municipalidad de Buenos Aires permitirá el uso de las cámaras frigoríficas y el uso del espacio correspondiente a la playa libre ubicada en la parte posterior del mercado.

En cuanto al precio de comercialización de la uva se determinará de acuerdo a los términos del mercado, tratando de cubrir el costo de producción, la utilidad del productor, los gastos de comercialización y el margen a recibir por el minorista.

En caso de incumplimiento de las cláusulas enumeradas, la municipalidad de común aacuerdo con el gobierno provincial, procederá a decretar la caducidad de los permisos otorgados a las empresas. Una comisión operativa, creada al efecto, tendrá a su cargo el cumplimiento de todas las etapas.

Jubilaciones

Asociación de Jubilados y Pensionados Forenses. — Los miembros de la comisión directiva de la entidad han sido convocados a una reunión extraordinaria mañana a las 11. Se considerará el memorial que se elevará al Poder Ejecutivo de la Provincia ante la grave situación por la que atraviesa la caja. La invitación es extensiva a todos los beneficiarios, quienes tendrán voz en la reunión.

Unión Mutual de Jubilados y Pensionados de la Provincia. — Comunicó que el Ministerio de Bienestar Social de la Nación no ha informado aún sobre fechas y plazas que otorgará a la mutual para los planes de turismo social. Se informó además que fue designada la junta electoral que tendrá a su cargo la fiscalización del acto eleccionario del 7 de marzo. La integran Alejandro Jesús Duarte, Vicente Marrello, Pedro Lorefice Cartia y un representante por cada lista interviniente. Por último se dio a conocer que la intervención no ha iniciado ninguna investigación sobre presuntas anormalidades que pudieran haberse cometido en el rubro finanzas por parte de administraciones anteriores.

Caja de Jubilaciones y Pensiones de Escribanos. — Los días 26 y 27 de este mes serán abonados los haberes los jubilados y pensionados de esta Caja.

Pago a abogados y procuradores. — Hoy en la sede de la Caja de Jubilaciones y Pensiones de Abogados y Procuradores, Mitre 549 de Ciudad, serán abonados los haberes correspondientes al mes de febrero y sexta cuota del excedente correspondiente al noveno ejercicio. Los beneficiarios que no cobren el día establecido, sólo podrán hacerlo con los del mes de marzo.

Entidades de bien público

Rotary Club Mendoza. — Hoy a partir de las 21,30, en el Salón de los Espejos del Plaza Hotel, se efectuará la reunión cena semanal de camaradería. La charla de fondo la ofrecerá el socio ingeniero Luis Carlos Buccolini, sobre "Una visita a Aluar". A las 20 sesionará la junta directiva presidida por su titular, ingeniero Mario Federico Negri.

Rotary Club Godoy Cruz. — Hoy a las 21,30, se realizará la cena mensual. La charla de clasificación estará a cargo del señor Jorge Astudillo. El Servicio Informativo de los Estados Unidos ofrecerá los films "Vuelo Apolo-Soyuz" y "Un sendero que creció".

Rotary Club de Chacras de Coria. — Realizará su habitual reunión semanal hoy a partir de las 21.45 en el motel de Darragueira y Piedras. El minuto rotario estará a cargo de Roberto D'Amore, en tanto que la charla de clasificación será ofrecida por el señor Oscar Pace.

Entidades culturales

AMICANA. — En el salón de Rivadavia 488, ciudad, continuará hoy el programa organizado en conmemoración del bicentenario de la independencia de los Estados Unidos. A partir de las 20.15 se exhibirán los films: "Wodrow Wilson" y "Winsconsin". El ciclo que cuenta con la colaboración del Servicio Cultural e Informativo de los Estados Unidos, continuará el viernes próximo en el mismo microcine.

Piden diez pesos por el kilo de tomate

El precio del tomate fue considerado en una reunion del Comité Horticola de la Provincia que fue presidida por el subsecretario de Agricultura y Ganadería, ingeniero Carlos Fischer. Asistieron representantes de entidades oficiales y privadas y el señor Marcelo F. Ponde, de la Secretaría de Agricultura y Ganadería de la Nación; el señor Mario R. Carlucci, por la Secretaría de Industria y Comercio de San Juan y, por la Dirección de Agricultura de la provincia de Río Negro, los señores Carlos Rivas y Carlos Molina.

Después de un intercambio de opiniones y de una exposición realizada por el señor Ponde, los miembros del comité y los representantes de Río Negro y San Juan acordaron solicitar a Agricultura y Ganadería de la Nación, por intermedio del funcionario nacional, el urgente tratamiento del problema, a fin de fijar nuevos precios para el producto, con la recomendación de analizar las especiales circunstancias que inciden sobre su comercialización.

Se hizo notar que el sector oficial desea establecer un precio que contemple la modalidad de pago que la industria realiza habitualmente en lo que al tomate se refiere, y se pidió a la Secretaría de Agricultura y Ganadería de la Nación que ajuste el beneficio al productor, de tal manera que compense la desvalorización que sufre la moneda a través de un sistema de pago a plazos.

Posteriormente, el ministro de Economía de la Provincia envió al subsecretario de Precios y Abastecimiento de la Nación el siguiente telegrama. "Cumplida la asistencia del señor delegado de la Secretaría de Agricultura y Ganadería a esta provincia, lo que motivó una reunión conjunta, solicitamos al señor subsecretario la fijación del precio al tomate con destino a la industria. Al respecto, debemos manifestarle que dicho precio deberá ser fijado lo antes posible y su valor tiene que ser del orden de $ 10 el kilogramo, toda vez que ello es la resultante de los costos actuales y de la circunstancia inseparable de que este valor lo comienza a percibir efectivamente el productor recién en la segunda quincena de abril".

Gremiales

Sindicato de Luz y Fuerza de Mendoza. — El viernes, a la 17, en Capitán de Fragata Moyano 102 continuará la asamblea general extraordinaria que tiene como tema central la consideración del problema de las Cooperativas Eléctricas.

Asociación Trabajadores del Estado. — ATE comunicó que la asamblea nacional de Secretarios Generales de Seccionales de la rama Ejército, Armada y Fuerza Aérea resolvió: Ratificar todo lo actuado por el Consejo Directivo central; participar de la reunión con el ministro de Defensa el jueves 26 de febrero, oportunidad en que se entregará la nueva escala de aumentos salariales aprobada, y solicitar a todos los compañeros civiles de las Fuerzas Armadas una nueva demostración de unidad y disciplina, no prestándose a maniobras conflictivas, que en definitiva, sólo habrán de perjudicar las gestiones realizadas hasta el presente.

Centro de Empleados de Comercio de San Martín. — En la sede de Belgrano 325, de la ciudad de San Martín, se realizará hoy a las 11, una reunión zonal del Centro de Empleados de Comercio con participación de miembros del secretariado nacional y representantes de las filiales de Mendoza. Se considerarán temas como: estatuto del empleado de comercio, precios y nivel de vida, acuerdo salarial, funcionamiento de los institutos de obra social de los empleados de comercio y encuadramiento sindical.

Anunciaron actos para el Carnaval

El Sindicato de Prensa local y la Federación Argentino-Árabe de Mendoza, anunciaron la realización de sendos programas para los próximos carnavales.

El organismo que nuclea a los periodistas hizo saber que habrá bailes de carnaval el sábado y el domingo venideros a partir de las 21, en el camping del Círculo de Periodistas en El Challao. Habrá cantina de servicio, la entrada se ha fijado en $ 30 para mayores y los interesados pueden adquirirlas desde mañana en las sedes del Sindicato y del Círculo respectivamente.

Y en la terraza del palacio municipal de la Capital, la Federación de Entidades Argentino-Arabes de Mendoza ofrecerá el 28 y el 29 de este mes desde las 22, Sahras de Carnaval, en los que se lucirán trajes típicos. Las tarjetas podrán solicitarse a los teléfonos 256570, 217332 y 216307.

Corso infantil

Prosigue la Cámara Junior de Mendoza con la organización del primer corso infantil de máscaras, que se realizará el lunes y martes próximos sobre avenida San Martín, entre calles Garibaldi y Lavalle de esta ciudad.

Los organizadores han invitado a participar a todas las uniones vecinales, instituciones deportivas, clubes de barrio y público en general, los cuales deberán presentar para el desfile niños comprendidos entre uno y trece años en conjunto o individualmente sobre carros, bicicletas, triciclos, monopatines, etc.

Las inscripciones se reciben gratuitamente en avenida España 1121, oficina 18-19. Se han instituido importantes premios, entre los cuales se destaca una beca para estudios primarios.

Exhibición de diapositivas de la Antártida

Como parte de su campaña de difusión de las actividades que nuestro país desarrolla en la Antártida, la Dirección Nacional del Antártico efectúa, con la colaboración del Banco de Galicia, una exhibición de diapositivas (160 en total), relacionadas con esas tareas en el lejano confín de la patria.

La exhibición se hace entre las 20 y la 1, durante esta semana en las vidrieras del local que la institución bancaria mencionada posee en la avenida San Martín esquina Amigorena.

La proyección se realiza con dos proyectores que posan las 80 diapositivas que carga cada uno, en unos quince minutos, después de lo cual el ciclo se repite automáticamente. Los espectadores pueden ver toda la serie en aproximadamente media hora.

Horario de atención en la MEOP

Rige en las distintas dependencias de la Mutualidad de Empleados y Obreros de la provincia un nuevo horario de atención al público. Según informado por el director general, el mismo es de 8 a 13 y de 17 a 19.

Durante la reunión informativa realizada ayer en Bienestar Social.

Sobre la ocupación de terrenos de la ex finca "La Gloria"

Explicó el ministro Naranjo alternativas del problema

Durante una conferencia de prensa convocada por el ministro de Bienestar Social, señor Decio B. Naranjo, se formularon aclaraciones con relación a la actitud asumida por la Cooperativa "La Gloria" y sus asociados en la toma de los terrenos donde próximamente se levantará un barrio de casi dos mil viviendas.

Acompañaron al titular de la cartera, el subsecretario de Promoción Social y Vivienda, doctor Guillermo De Paolis y el director en el Instituto Provincial de la Vivienda, señor Héctor Leiva.

Expresó el ministro que se informó ampliamente sobre el caso al interventor federal, quien dispuso convocar anteayer una reunión de gabinete que se inició en horas de la noche, a fin de adoptar las medidas que el caso exigía. Se resolvió en esa oportunidad, tras evaluarse la situación planteada, constituir una comisión de emergencia para la vivienda integrada por un representante del IPV, de la Subsecretaría de Promoción Social, Ministerio de Obras y Servicios Públicos, Ministerio de Gobierno, Dirección de Tierras Fiscales y de la Dirección de Acción Social del Ministerio de Bienestar Social. Esta comisión comenzará a trabajar hoy, a las 20, a fin de iniciar de inmediato el estudio de los problemas habitacionales de las villas de emergencia, con la urgencia que el caso requiere. Se destinarán fondos para reconstruir algunas viviendas precarias o construir provisoriamente otras en sitios donde haya energía eléctrica, agua y otros servicios elementales, con el objeto de resolver los problemas que originan algunos núcleos familiares que se situan en cauces de riego o en zonas de peligro.

Luego de referirse a las declaraciones formuladas por las personas que en número de cien aproximadamente resolvieron tomar posesión de los terrenos de la ex finca "La Gloria" de Giol, autodesalojándose de los terrenos que ocupaban hasta ahora, ya que ellos están a cargo de la cooperativas que integran: San Martín, Libertador, etc., dijo que ninguna fuente de gobierno los ha emplazado. Con la actitud asumida —afirmó— han creado un problema al gobierno, ya que no podrá iniciarse la construcción de las unidades habitacionales mientras no sean desalojados los terrenos de La Gloria.

Después historió el proceso seguido con esos predios. En 1972, el Gobierno Provincial declaró de utilidad pública los terrenos de la ex finca "La Gloria" de Giol; en 1975, por decreto 1711, la intervención Cafiero produjo la tasación de los mismos, a fin de cumplimentar normas legales, decidiéndose que la provincia adquiriera los mismos para afectarlos a la construcción de viviendas. Se produce luego el traspaso a la provincia, en tanto el I.P.V. comienza el estudio de los proyectos. El primitivo estudio que asignaba la posibilidad de construir 1.200 viviendas, fue ampliado y ahora se podrán hacer unas 2.000, sin afectar los espacios de las casas, luminosidad, circulación, etc.

El señor Leiva, explicó que este barrio se hará por el Plan "Alborada", el primero en su tipo de gran dimensión en la provincia, explicando después sobre planos, las características de las unidades habitacionales.

Se le preguntó si los integrantes de la Cooperativa "La Gloria" y otras entidades anexas conocían esos proyectos y respondió afirmativamente. De Paolis, por su parte, clarificó también aspectos del problema planteado, refirmando que no ha habido emplazamiento alguno del gobierno; es la Cooperativa que se ha emplazado a si misma. Está todo listo para iniciar la construcción, pero no podrán comenzarse las tareas si no se desocupan los terrenos.

El director del I.P.V. abundó en otras consideraciones y se refirió además al plan de labor fijado por el organismo a su cargo, a fin de construir el mayor número posible de viviendas.

El ministro Naranjo dijo que existen actualmente 38.000 unidades habitacionales en construcción y/o entregadas, revelando que el problema de inmigración de ciudadanos chilenos (en 1975 han entrado 50.000 individuos), ha ocasionado serios problemas habitacionales, de salubridad, seguridad, etc. El M.B.S. tiene que estudiar también —dijo— esos problemas por razones humanas. Volviendo al caso de los terrenos de La Gloria, indicó que se han adoptado providencias: médicos de salud pública han evaluado el problema sanitario de esas 100 personas allí alojadas, en tanto la Dirección de Acción Social ha suministrado alimentos y carpas. El ministro visitó ayer el lugar para interiorizarse personalmente de los problemas existentes y dialogó con los vecinos. Los persuadió para que retornaran a sus primitivos sitios o bien para que se arbitren los medios a fin de que desocupen los terrenos ocupados. "La situación por ellos originada —recalcó— hace peligrar el patrimonio del gobierno y también particular".

El caso de los chilenos

Se interrogó al ministro si con relación al problema que origina en Mendoza la inmigración masiva de chilenos, se había conversado con el Ministerio de Relaciones Exteriores. Explicó que el interventor federal, general Lucero, se había puesto en contacto con la Dirección de Migraciones para analizar el tema, ya que preocupa seriamente al gobierno. En 1975 entraron 50.000 ciudadanos, los que presentan problemas de alojamiento. Además, un porcentaje son turistas que vienen a internarse aquí para hacerse chequeos de salud, operarse, etc., agrava aún más el problema habitacional. Si las 38.000 viviendas construidas o en proceso de entregarse hubiesen podido constituir un alivio para nuestras necesidades, esa cifra ha quedado relegada —aclaró— por el afloramiento de nuevas comunidades sociales formadas exclusivamente por familias chilenas.

Plan futuro

El director del I.P.V. delineó el plan preparado para este año, que abarca la construcción de 3.400 unidades habitacionales. Están listos para ser licitados los siguientes barrios: Parque Sur, 581 casas; Santa Rosa, 40; 8 de Mayo (Las Heras), 500; Villa Sarmiento (Godoy Cruz), 487. También hay un plan de solución para el barrio Juan XXIII. Los fondos para construir esos barrios serán aportados por el Plan Alborada (Banco Hipotecario Nacional).

Finalmente, el señor Leiva afirmó que siempre ha estado abierto el diálogo con la cooperativa La Gloria y que ellos concurrían asiduamente al I.P.V. para interiorizarse de la marcha de los trabajos.

Inclusive él les solicitó un compás de espera, para que los técnicos del I.P.V. pudiesen trabajar en forma coordinada con otros proyectos, con miras a lograr el máximo de aprovechamiento de los recursos y la multiplicación de techos.

De la cooperativa "La Gloria"

Suscripto por el presidente de la Cooperativa de Vivienda "La Gloria Limitada", personería jurídica 163/74, señor Juan Montenegro, se ha recibido en este diario una comunicación con relación a la ocupación de los terrenos de la ex finca "La Gloria" de Bodegas Giol, por parte de futuros adjudicatarios de unidades habitacionales a levantarse en aquel lugar.

Su texto expresa: "El consejo de administración de la Cooperativa de Vivienda «La Gloria» señala que siendo las 19.30 del día de la fecha (por el 21), se reúnen los directivos de la entidad con carácter urgente, por haber tomado conocimiento que socios y habitantes del barrio San Martín, han hecho ocupación de los terrenos de la finca «La Gloria», ubicada en el distrito Carrodilla, departamento Godoy Cruz".

Agrega después: "Los socios tienen conocimiento de que esos terrenos están comprometidos para dar solución al problema de la vivienda planteado por ellos mismos, desde el 28 de diciembre de 1973, de acuerdo al convenio firmado que obra en nuestro poder. Queremos dejar establecido que este consejo de administración es ajeno a la actitud asumida por las familias que han ocupado los terrenos de la ex finca «La Gloria», pero estamos dispuestos a responder al llamado que nos hacen estas familias y poner a su disposición toda la documentación que certifica la gestión realizada por esta cooperativa ante las autoridades del gobierno provincial". La nota lleva también la firma de otras personas.

Educacionales

Jardín de Infantes de la Escuela Normal Superior "Tomás Godoy Cruz". La reinscripción de alumnos favorecidos en el sorteo 1975, se realizará los días 8 y 9 de marzo en el horario de 9 a 11. Deberán presentar: certificado de buena salud y buco dental del Centro Emilio Coni. Vacunas: antivariólica, antidiftérica, antipoliomielítica, BCG o reacción de Mantoux.

Casa del Maestro. — Comunicó que el sábado 28 de febrero se realizará en Alem 184 de Ciudad, una asamblea de los inscriptos en el Barrio Docente Gran Mendoza, cuya asistencia es obligatoria.

Escuela Nº 4 BM "José Vicente Zapata". — Hoy, a las 10, se efectuará la reunión de personal con asistencia obligatoria de profesores, maestras y auxiliares.

La inscripción de primero a sexto año se encuentra abierta. Las alumnas registradas deben completar su documentación antes del 27 de febrero, en idéntica fecha vence el plazo para la presentación de permisos de exámenes.

"Instituto Cardenal Newman".— Está abierta la inscripción de segundo a tercer año de la carrera de Técnicos Opticos en la sede del Instituto de lunes a viernes de 18 a 22.

Supervisión Seccional de Escuelas Nacional.— Hoy, a partir de las 9.30, se hará entrega de las planillas de sueldo de proporción de vacaciones enero a suplentes e interinos.

Docentes de la Municipalidad de Capital.— El 10 de marzo deben presentarse a sus respectivas funciones los docentes de los Centros Culturales, Gabinete Psicopedagógico y Centro de Ayuda Escolar de la Municipalidad de la Capital.

Educación Diferenciada. — En la escuela Nº 2 "D" "Dr. Pedro N. Ferreyra", Belgrano 1079, ciudad, están en venta las actas de las V Jornadas Nacionales de Pedagogía Asistencial. Pueden ser requeridas de 10 a 11.30 o mediante el teléfono 291936.

Escuela Superior de Servicio Social. — Informó que el primer turno de exámenes se extenderá hasta el viernes próximo y el segundo comprenderá entre el 8 y el 12 de marzo. Las mesas en todos los casos se constituirán a las 16, y los alumnos deben inscribirse cinco días hábiles antes de las fechas fijadas para rendir. También se encuentra abierta la inscripción para ingresar a primer año. Los interesados deben concurrir a José Federico Moreno 2221, ciudad, de 16 a 20.

ENET Nº 1 "Ingeniero Pablo Nogués". — Se encuentran a disposición del personal docente que se inscribió para optar a interinatos y suplencias los listados remitidos por la Junta de Clasificación Zona 5. La dirección recordó además que todo reclamo deberá ser presentado a las autoridades de la escuela dentro del término de diez días hábiles.

Escuela Nacional Nº 80 "Fuerza Aérea Argentina". — La comunidad de El Resguardo, personal directivo, docente y alumnos de la escuela ofrecerán un agasajo a la directora del establecimiento, señora Nélida Pereira de Correas, con motivo de haberse alejado temporariamente del cargo para ser nombrada supervisora escolar. Las adhesiones deben ser confirmadas mediante los teléfonos 21434 ó 224?94, hasta mañana a mediodía.

Políticas

Partido Demócrata

Centro Femenino Provincial. — Citó a las delegadas y presidentas departamentales a la reunión que se realizará hoy, a las 19.30, en la sede central del partido, Sarmiento 667, Ciudad.

Unión Cívica Radical

Reafiliación y evaluación de tareas. — Hoy, a las 21.30 se concretará en Godoy Cruz 868 de San José, Guaymallén, una reunión de dirigentes y afiliados de la Línea Nacional. Se impartirán directivas para la reafiliación partidaria y evaluarán tareas asignadas.

Partido Justicialista

Frente de Unidad Justicialista: Informó que ha quedado integrada la lista de candidatos para las elecciones partidarias, en el departamento de Las Heras.

Será candidato a la secretaría general el señor Severino Fúrfuri; a la secretaría administrativa, Eloy Marco; a la secretaría de organización, Juan Carlos Romero; a la secretaría política, Salvador Reale; a la secretaría femenina, Hilda Genoveva Muñoz; a la secretaría de la juventud, Elsa Edith Sagaz; a la secretaría gremial, Antonio Rodríguez; a la secretaría de actas, Jorge Alberto Pizarro; a la secretaría de finanzas, Ceferino Morales; a la secretaría de afiliación, Nazario González; a la secretaría de adoctrinamiento, Arturo Irrazábal y a la secretaría de movilidad, Modesto Villegas.

Para integrar el consejo provincial se propone como candidatos a los señores Armando I. Montanelli, Marco Casado, Germán Enrique García, Modesto Bracco, Jorge R. Massara y Elena Ale.

El palco se levanta en el centro de la plaza Independencia.

Construyese el escenario vendimial de la Capital

Personal de la Municipalidad trabaja en la construcción del del escenario para la fiesta de la evndimia de esta ciudad, cuyo representación se llevará a cabo el sábado 6 de marzo.

Su erección tiene lugar en la Plaza Independencia, exactamente sobre la terraza que cubre el teatro Julio Quintanilla, sector que por su emplazamiento elevado, ofrece una fácil visión desde distintos puntos del paseo.

La obra se ejecuta íntegramente con personal municipal, incluyendo obreros, técnicos y profesionales, en particular en todo lo que hace a estructura y electricidad. Esta parte del trabajo será concluida de inmediato, continuando luego con los aspectos ornamentales, efectos visuales, luminotecnia y otros detalles propios de este tipo de arquitectura.

Contará con un frente de 28 metros y fondo de 8 en composición de dos niveles. El frente iluminado será de 68 metros por 12 de profundidad y se obtendrá una superficie de trabajo de 224 m2.

El escenario ser netamente funcional con ajuste a las necesidades del libreto, es decir, con total capacidad de adaptación a las imposiciones de la coreografía en sus distintos cuadros, efectos lumínicos y sonoros.

Además, se contará con el aporte estético brindado por la fuente, donde se activarán sus sistemas de luces y aguas en movimiento, encudrado todo en la frondosidad vegetal de la plaza.

En cuanto al público, se han previsto vastos sectores de ubicación cubiertos en gran parte con sillas. Conforme con las experiencias de años anteriores puede estimarse que el espectáculo podrá ser visto por más de 15.000 personas.

Aspirantes

Se recuerda que pueden participar de esta elección por el reinado de la Capital, las representantes de clubes y entidades deportivas, culturales, vecinales, etc., con asiento en el radio de la ciudad. La inscripción de candidatas cerrará invariablemente el miércoles 3 de marzo, a las 12, requisito que debe cumplimentarse en el 3er. piso de la Casa Municipal, oficinas de la Dirección de Cultura.

Visitaron obras en el anfiteatro Romero Day

Para inspeccionar el estado de los trabajos que se realizan en el anfiteatro Frank Romero Day con miras al acto central de la Fiesta Nacional de la Vendimia 1976, concurrieron al lugar el ministro de Economía, doctor Francisco Leiva Hita y el titular de la Dirección Provincial de Turismo, señor Antonio Mosquera Suárez.

En compañía de otros funcionarios, dice la información de Turismo, pudieron comprobar el adelanto de las obras en los distintos escenarios, como también en lo referente a los trabajos de iluminación y sonido. Inspeccionaron también el estado de los caminos de acceso al anfiteatro —que son mejorados por la Dirección Provincial de Vialidad—, y la capacidad de las playas destinadas al estacionamiento de vehículos.

El doctor Leiva Hita y el señor Mosquera Suárez requirieron información sobre diversos temas a los encargados de los trabajos y se mostraron satisfechos con el estado en que se encuentran, estimando que las obras prosiguen con ritmo normal y que estarán concluidas en las fechas previstas. La fiesta central se hará el 13 de marzo próximo, y la repetición del espectáculo, al día siguiente.

Relevamiento turístico

Hoy arribarán a nuestra ciudad, en vuelo de Aerolíneas Argentinas, las arquitectas Mabel Ruiz y Mónica Adamoli, funcionarias de la Dirección Nacional de Turismo.

En nuestra provincia realizarán trabajos de relevamiento y evaluación de la infraestructura turística local, en especial en lo referente a establecimientos hoteleros y termas que han dejado de funcionar en los últimos años, para estudiar la posibilidad de su restauración. La presencia de las funcionarias de Turismo se debe a una gestión que en ese sentido realizó en Buenos Aires el titular de la Dirección Provincial de Turismo, señor Antonio Mosquera Suárez.

AL GAMULAN LO GASTA MAS LA SUCIEDAD QUE EL USO

La suciedad es el mayor enemigo del gamulán. Sobre todo si se lo tiene guardado mucho tiempo sin haberlo limpiado previamente. Porque las manchas y el polvo son absorbidos profundamente por el cuero. Y luego resulta difícil o imposible dejarlo limpio. Por eso en limpieza de gamuzas le recomendamos: TINTORERIA SAN JUAN. Catamarca 112. Tel. 218297. Sistema moderno y garantido.

23|2|F 25|2|A

VELLO

Extirpación definitiva. - Técnica Birteher de los Estados Unidos.

MAIPU 560 - TEL. 255212

21|1|F|50518|Pte.A.

Giol exportó en 1975 por valor de 944.000 dólares

Gestiones para extender mercados compradores

Bodegas y Viñedos Giol informó que durante 1975 alcanzó la cifra más alta de su historia en materia de exportaciones de los productos que elabora, con un total de 944 mil 236 con 05 dólares. Los países compradores fueron: Rusia, Perú, Venezuela, Alemania Oriental, Paraguay, Alemania Federal, Suecia, Estados Unidos de Norteamérica, Noruega, Brasil y Suiza.

El informe elaborado por la gerencia de Comercio Exterior de la empresa, expresa que de ese total, los productos vitivinícolas insumieron 630.116 dólares y los hortícolas 314.130 con el 66,73% y 33,27%, respectivamente.

Los vinos comunes exportados a granel produjeron 319 mil 026 dólares, con una venta total de 1.689.339 litros. Los países receptores de los vinos de la empresa fueron: Rusia 1.333.333 litros; Suecia, 180.000; Paraguay, 92.400; Alemania Federal 4.136; Noruega, 23.600; Suiza, 19.870.

El mosto concentrado representó también un importe considerable: 283.086 dólares se lograron con exportaciones a Venezuela, Japón y Rusia. El mayor consumidor de vinos reservas y finos fue Estados Unidos, siguiéndole Alemania Federal y Brasil.

En cuanto a las ventas frutihorticolas se hicieron a Perú, por un total de 223.240 dólares (duraznos al agua); Alemania Oriental 84.470 dólares en duraznos al natural y ciruelas desecadas. También Venezuela adquirió tomates al natural.

Nuevos equipos

En la actualidad —continúa diciendo el informe— Giol activa un convenio de trueque con la República Democrática Alemana, para la adquisición de dos líneas modernas de producción de envases de hojalata, pagaderos con productos de la empresa. Este convenio se instrumenta a través de la Secretaría de Comercio Exterior y permitirá incrementar las exportaciones de productos "La Colina" y de vinos comunes, aproximadamente en un millón de dólares en el curso de tres años. Agrega que éste será el valor de las nuevas instalaciones que se pagarán en seis años. El reequipamiento y modernización de "La Colina", permitirá no sólo el autoabastecimiento de la empresa, sino que además proveerá envases de hojalata a la industria privada.

Giol en Guayaquil

Con Ecuador se están realizando las últimas tramitaciones para instalar una bodega en Guayaquil, a través de una empresa binacional que se denominará "Giol Vinícola del Ecuador S. A." cuyo capital integrarán empresarios que estuvieron recientemente en Mendoza.

La nueva empresa, además de atender el mercado ecuatoriano, ofrece perspectivas ciertas de exportación hacia el mercado ampliado de la subregión andina.

Además, en una dinámica ofensiva destinada a abrir mercados mundiales para la producción mendocina, la intervención en Giol mantiene correspondencia con las embajadas argentinas en más de 30 países de los cinco continentes, requiriendo información sobre estudios de mercados, conexiones comerciales, fletes, derechos aduaneros, impuestos y todo lo relacionado con los regímenes de exportación de tales países.

También realiza Giol gestiones para la exención de derechos de importación en numerosos rubros y materiales esenciales para su desarrollo industrial. En estos momentos activa Giol la devolución de 30 millones de pesos abonados por derechos de importación de materiales empleados en la ampliación de vasija vinaria y la exención de los gastos consulares que graban en un 3% todas las importaciones que realiza la empresa.

Adelantan la fiesta de Malargüe

MALARGÜE. — Fue anticipada para el viernes la elección y coronación de la reina de la Vendimia de Malargüe, que en principio se iba a realizar el sábado.

El viernes, a las 20, habrá un desfile de reinas por la principal avenida de Malargüe, y a las 21.30, en el cine Avenida, se procederá a la elección y coronación de la reina departamental, en el curso de una fiesta que será precedida por un desfile artístico.

El sábado en la escuela Rufino Ortega, se llevará a cabo un baile en honor de la soberana vendimial de Malargüe y de su corte de honor, reunión que será amenizada con números artísticos y selectas orquestas.

Se anuncia que en ambas jornadas se contará con la participación del destacado folklorista Argentino Luna.

Directamente de fábrica

Lanas SAN ANDRÉS

• Haga su compra por correo

• Pague los precios más bajos de Buenos Aires

Sres. Bounty S.A. VECO Echeverria 1040 *1428 Capital Federal*

Sírvase enviarme, sin compromiso alguno de mi parte, muestrario, lista e instrucciones para la compra de lanas "San Andrés".

Nombre completo .....

Calle ..... Nº .....

Localidad .....

Provincia .....

PIENSA VIAJAR?

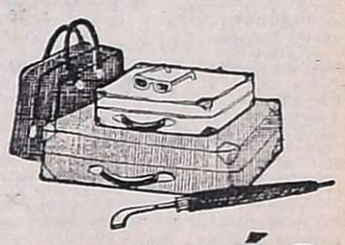

EL INGLÉS le será indispensable

INSCRIPCION ABIERTA

CURSOS PARA TODOS LOS NIVELES - CURSOS PARA VIAJEROS

PREPARACION PARA LOS EXAMENES DE CAMBRIDGE

INSTITUTO CULTURAL ANGLO ARGENTINO DE MENDOZA

NECOCHEA 552 - TEL. 257571 FILIAL EN SAN MARTIN ALTE BROWN 207

Habla el decano normalizador de la Facultad Regional.

La Tecnológica inició los cursos preuniversitarios

Quedaron inaugurados los cursos de nivelación y ambientación universitaria en la Facultad Regional Mendoza de la Universidad Tecnológica Nacional, destinados a los alumnos que ingresan este año a esa casa de altos estudios.

El acto tuvo lugar en la explanada de acceso al establecimiento, y se inició con el izamiento de la bandera, ceremonia que estuvo a cargo del ministro de Obras y Servicios Públicos de la Provincia, ingeniero Sigfred Lexow, y del decano normalizador de la facultad, ingeniero Salvador Puleo, quienes asimismo presidieron el acto en compañía de los subsecretarios de Obras Públicas y Cultura y profesores de la casa, ante una numerosa concurrencia de alumnos.

Seguidamente se entonaron las estrofas del Himno Nacional, y luego se dirigió a los jóvenes ingresantes el jefe del departamento de Matemáticas, ingeniero Daniel Cardone. En su alocución, explicó los alcances del curso de ambientación, la importancia de las matemáticas en la carrera y su íntima relación con la ingeniería.

Para finalizar, el decano normalizador improvisó unas palabras de bienvenida e invitó a los alumnos a visitar las instalaciones, al tiempo que declaró inaugurados los cursos que se inician formalmente hoy.

• Por el cese de la represión y la libertad de todos los presos políticos.

• Por salarios dignos.

• Por elecciones inmediatas, libres y sin proscripciones.

• Por la unidad de todas las fuerzas obreras y populares.

Respuesta

de la clase obrera y el pueblo

Organo oficial del

MOVIMIENTO SOCIALISTA REVOLUCIONARIO

LEA EN EL Nº 2

• Los empresarios y el golpe.
• Los politicos y el golpe
• Exclusivo: Fidel habla al mundo
• Villa Constitución ayer y hoy
• ¿Hay fórmula Cámpora-Alende?

Aparece el 1r. y 3r. miércoles de cada mes

AVISOS FUNEBRES

SEPELIOS

✝

EMILIA GUADALUPE LORENZO Vda. de BERMEJILLO

Q. E. P. D.

Falleció el 24-II-1976

Sus desconsolados hijos: Carmen, Emilia, Angel, Ricardo y Alfredo; hijos políticos: Eugenio, P. Mortarotti, Francisco D'Alesandro, Dolores García, Carmen Spera y Fanny Mabel García Lauquel; hermanos: Eleuteria de López e Isabel de Díaz, Francisca de Lorenzo y Casilda A. de Lorenzo; hermanos políticos: Carmen Bermejillo Vda. de Serrano, Leonarda Bermejillo de Guantes, Filomena Bermúdez Vda. de Bermejillo, Francisca Olivarez Vda. de Lorenzo, Casilda Albarran Vda. de Lorenzo, Juan López y Fortunato Díaz, sobrinos, nietos y bisnietos, participan su fallecimiento e invitan al sepelio de sus restos hoy, a las 18 hs al cementerio de El Moyano, Junín. Casa mortuoria, Perú 1374, ciudad. Servicio Cochería Juan Alarcón e hijos, Godoy Cruz.

25|2|F|44861|25|2

✝ **EMILIA GUADALUPE LORENZO Vda. de BERMEJILLO - Q.E.P.D. - Falleció el 24-II-76.** Su hermana Isabel Lorenzo, Fortunato Díaz y flia., participan su fallecimiento e invitan al sepelio de sus restos. 25|2|C|895|25|2

✝

MARIA MERCEDES SOSA Vda. DE HERRERA

Q. E. P. D.

Falleció el 24-II-1976

C.A.S.R. y B.P.

Su hijo, Bernardino Herrera; hija política, Rosa Alonso; nietos: Rodolfo y Alicia; padre político, hermanos políticos, sobrinos, nietos y demás deudos, participan su fallecimiento e invitan al sepelio que se efectuará hoy a las 19, en el cementerio de Capital. Casa mortuoria: Cacique Guaymallén 1139, Las Heras. Servicio: Cochería San Miguel.

25|2|C|892|25|2

✝ **MARIA MERCEDES SOSA Vda. DE HERRERA. - Q. E. P. D. - Falleció el 24-II-1976.** - Nicolás Alonso y Flia. y Ramón Ortiz y Flia., participan con profundo dolor su fallecimiento e invitan al sepelio de sus restos.

25|2|F|44854|25|2

✝

RAUL EDUARDO SCIPIONI

Q. E. P. D.

Falleció trágicamente en Chile el 11-II-1976

C. A. S. R. y B. P.

Sus padres Juan Scipioni y Elsa Lombardo; hermanos Juan Carlos Luis y Jorge Scipioni; abuela Clotilde Monti de Lombardo, tios, primos y demás deudos participan su fallecimiento e invitan al sepelio que se efectuará hoy a las 11 horas en el cementerio de Godoy Cruz. Casa mortuoria calle 24 Nº 2040 Bº Jardín, Luzuriaga Servicio Cochería San Miguel.

25|2|C|892|25|2

✝ **RAUL EDUARDO SCIPIONI. - Q. E. P. D. - Falleció trágicamente en Chile el 11-II-76.** Alejandro Chacón, Judith Elvia Villegas de Chacón su hija María Isabel (Marisa) Chacón, participan con profundo dolor el trágico fallecimiento del novio de su infortunada hija Judith Elvia (Magela) e invitan al sepelio de sus restos, que se realizará a las 11 horas en el cementerio de Godoy Cruz.

25|2|C|664|25|2

✝ **RAUL EDUARDO SCIPIONI. - Q. E. P. D. - Falleció trágicamente en Chile el 11-II-76.** Sergio Robino, Myriam Villegas de Robino, sus hijos Carlos Marcos y Sergio Reinaldo Robino, su tía Elsa Edith Villegas, participan con profundo dolor el fallecimiento del novio de su infortunada sobrina y prima Judith Elvia Chacón (Magela) e invitan al sepelio de sus restos.

25|2|C|663|25|2

✝ **RAUL EDUARDO SCIPIONI. - Q. E. P. D. - Falleció trágicamente en Chile el 11-II-76.** Mercedes y José Rufino Ortega y flia., participan con gran pesar su fallecimiento e invitan al sepelio de sus restos.

25|2|C|774|25|2

✝ **RAUL EDUARDO SCIPIONI. - Q. E. P. D. - Falleció trágicamente en Chile el 11-II-76.** Los vecinos de calle 20 del Bº Jardín Luzuriaga: Olmedo, Astudillo, Fagano, Celana, Gulino, Barrera, Salice, R. Silva, F. Silva, Maravilla, Rivero, Moreno, Yoren, Moyano, Coritonandia, Moreyras, Cámara, Trias, González, Cruz, García, Jalliff, Barroso y sus respectivas familias, participan con pesar el fallecimiento del hermano del Dr. Juan Carlos Scipioni.

25|2|C|767|25|2

✝ **RAUL EDUARDO SCIPIONI - Q.E.P.D. - Falleció trágicamente en Chile el 11-II-1976** Hernan Blumenfeld y Flia., Gerardo Piazza y Sra. participan con dolor su fallecimiento e invitan al sepelio de sus restos.

25|2|C|833|25|2

✝ **RAUL EDUARDO SCIPIONI - Q.E.P.D. - Falleció trágicamente en Chile el 11-II-1976** Armando Gómez, Roberto Sassi e Hilda Q. de Sassi y sus respectivas familias participan con dolor el fallecimiento de su amigo e invitan al sepelio de sus restos.

25|2|C|836|25|2

✝ **RAUL EDUARDO SCIPIONI - Q.E.P.D. - Falleció trágicamente en Chile el 11-II-1976** Establecimientos "Walmar" S.R.L. participa con dolor el fallecimiento de su amigo e invita al sepelio de sus restos.

25|2|C|837|25|2

✝ **RAUL EDUARDO SCIPIONI - Q.E.P.D. - Falleció trágicamente en Chile el 11-II-1976** Celeste Taschin y Sra. Ana María, Ricardo y Victorio Taschin y sus respectivas familias participan con dolor el fallecimiento de su amigo Rauly, invitando al sepelio de sus restos.

25|2|C|839|25|2

✝ **RAUL EDUARDO SCIPIONI - Q.E.P.D. - Falleció trágicamente en Chile el 11-II-1976** Los vecinos de sus hermanos Luis y Lita, Familias: Ana, Guerrero, Guevara, Iturrieta, Japiff, Hanl, Méndez, Palomo, Reta, Salaberry, Suárez, Rodríguez, Vergara, Velazco, Villalón, participan su fallecimiento e invitan al sepelio de sus restos.

25|2|C|815|25|2

✝ **RAUL EDUARDO SCIPIONI - Q.E.P.D. - Falleció trágicamente en Chile el 11-II-1976** Dr. Fermín Rodríguez, Susana Cano de Rodríguez, Juan Carlos Candela, María Luisa Rodríguez de Candela participan el fallecimiento de su amigo Raúl e invitan al sepelio de sus restos.

25|2|C|826|25|2

✝ **RAUL EDUARDO SCIPIONI. - Q. E. P. D. - Falleció trágicamente en Chile el 11-II-76.** Sus vecinos de Avda. Bra. de los Andes: José R. Ortega y flia., Carlos Morelli y flia., Luis Carello y flia., María D. Cairo de Cairo, e hijos; Juan Martínez y flia., Celeste Taschin y flia., Salvador Pravata y flia., Armando Kriger y flia., con profundo pesar su fallecimiento e invitan al sepelio de sus restos.

25|2|C|630|25|2

✝ **RAUL EDUARDO SCIPIONI. - Q. E. P. D. - Falleció trágicamente en Chile el 11-II-76.** Sra. Estrella Roldán, participa con profundo pesar su fallecimiento e invita al sepelio de sus restos.

25|2|C|683|25|2

✝ **RAUL EDUARDO SCIPIONI - Q.E.P.D. - Falleció trágicamente en Chile el 11-II-1976** Hilda Q. de Sassi y sus respectivas familias participan con profundo dolor el fallecimiento de su amigo e invitan al sepelio de sus restos.

25|2|C|836|25|2

✝ **RAUL EDUARDO SCIPIONI - Q.E.P.D. - Falleció trágicamente en Chile el 11-II-1976** Establecimientos "Walmar" S.R.L. participa con dolor el fallecimiento de su amigo e invita al sepelio de sus restos.

25|2|C|837|25|2

✝ **RAUL EDUARDO SCIPIONI - Q.E.P.D. - Falleció trágicamente en Chile el 11-II-1976** Celeste Taschin y Sra. Ana María, Ricardo y Victorio Taschin y sus respectivas familias participan con dolor el fallecimiento de su amigo Rauly, invitando al sepelio de sus restos.

25|2|C|839|25|2

✝ **RAUL EDUARDO SCIPIONI - Q.E.P.D. - Falleció trágicamente en Chile el 11-II-1976** Los vecinos de sus hermanos Luis y Lita, Familias: Ana, Guerrero, Guevara, Iturrieta, Japiff, Hanl, Méndez, Palomo, Reta, Salaberry, Suárez, Rodríguez, Vergara, Velazco, Villalón, participan su fallecimiento e invitan al sepelio de sus restos.

25|2|C|815|25|2

✝ **RAUL EDUARDO SCIPIONI - Q.E.P.D. - Falleció trágicamente en Chile el 11-II-1976** Dr. Fermín Rodríguez, Susana Cano de Rodríguez, Juan Carlos Candela, María Luisa Rodríguez de Candela participan el fallecimiento de su amigo Raúl e invitan al sepelio de sus restos.

25|2|C|826|25|2

✝ **RAUL EDUARDO SCIPIONI. - Q. E. P. D. - Falleció trágicamente en Chile el 11-II-76.** Sus vecinos de Avda. Bra. de los Andes: José R. Ortega y flia., Carlos Morelli y flia., Luis Carello y flia., María D. Cairo de Cairo, e hijos; Juan Martínez y flia., Celeste Taschin y flia., Salvador Pravata y flia., Armando Kriger y flia., con profundo pesar su fallecimiento e invitan al sepelio de sus restos.

25|2|C|630|25|2

✝ **RAUL EDUARDO SCIPIONI. - Q. E. P. D. - Falleció trágicamente en Chile el 11-II-76.** Sra. Estrella Roldán, participa con profundo pesar su fallecimiento e invita al sepelio de sus restos.

25|2|C|683|25|2

✝ **RAUL EDUARDO SCIPIONI - Q.E.P.D. - Falleció trágicamente en Chile el 11-II-1976** Celeste Taschin y Sra. Ana María, Ricardo y Victorio Taschin y sus respectivas familias participan con dolor el fallecimiento de su amigo Rauly, invitando al sepelio de sus restos.

25|2|C|839|25|2

✝ **RAUL EDUARDO SCIPIONI - Q.E.P.D. - Falleció trágicamente en Chile el 11-II-1976** Los vecinos de sus hermanos Luis y Lita, Familias: Ana, Guerrero, Guevara, Iturrieta, Japiff, Hanl, Méndez, Palomo, Reta, Salaberry, Suárez, Rodríguez, Vergara, Velazco, Villalón, participan su fallecimiento e invitan al sepelio de sus restos.

25|2|C|815|25|2

✝ **RAUL EDUARDO SCIPIONI - Q.E.P.D. - Falleció trágicamente en Chile el 11-II-1976** Dr. Fermín Rodríguez, Susana Cano de Rodríguez, Juan Carlos Candela, María Luisa Rodríguez de Candela participan el fallecimiento de su amigo Raúl e invitan al sepelio de sus restos.

25|2|C|826|25|2

✝ **RAUL EDUARDO SCIPIONI. - Q. E. P. D. - Falleció trágicamente en Chile el 11-II-76.** Sus vecinos de Avda. Bra. de los Andes: José R. Ortega y flia., Carlos Morelli y flia., Luis Carello y flia., María D. Cairo de Cairo, e hijos; Juan Martínez y flia., Celeste Taschin y flia., Salvador Pravata y flia., Armando Kriger y flia., con profundo pesar su fallecimiento e invitan al sepelio de sus restos.

25|2|C|630|25|2

✝ **RAUL EDUARDO SCIPIONI. - Q. E. P. D. - Falleció trágicamente en Chile el 11-II-76.** Sra. Estrella Roldán, participa con profundo pesar su fallecimiento e invita al sepelio de sus restos.

25|2|C|683|25|2

✝ **RAUL EDUARDO SCIPIONI - Q.E.P.D. - Falleció trágicamente en Chile el 11-II-1976** Armando Gómez, Roberto Sassi e Hilda Q. de Sassi y sus respectivas familias participan con dolor el fallecimiento de su amigo e invitan al sepelio de sus restos.

25|2|C|836|25|2

✝ **RAUL EDUARDO SCIPIONI - Q.E.P.D. - Falleció trágicamente en Chile el 11-II-1976** Establecimientos "Walmar" S.R.L. participa con dolor el fallecimiento de su amigo e invita al sepelio de sus restos.

25|2|C|837

CRONICA POLICIAL

Plazo para retirar un cadáver

Informó el Cuerpo Médico Forense y Criminalístico que se encuentra depositado en la morgue el cadáver de Hilario González, de 74 años, remitido por la comisaría 25ª San José.

Los familiares del extinto dispondrán de un plazo de 48 horas para retirar el cuerpo. De lo contrario será enviado a la fosa común.

Hubo cinco atentados contra micro-ómnibus

Anteayer, fecha del paro del transporte de pasajeros se denunciaron a la policía cinco casos de atentados contra micro ómnibus de distintas empresas.

El ciudadano Gregorio Batiloti se presentó a la seccional 16ª de Las Heras para denunciar que en la madrugada de ayer autores ignorados arrojaron un elemento incendiario contra el micro de la empresa "Cóndor" chapa M-163938, interno 12, estacionado frente a su vivienda. El vehículo sufrió daños en guardabarros y cubiertas de la parte delantera.

A la misma seccional se presentó el señor Osvaldo Labores, residente en San Martín 1650, Las Heras, presidente de la empresa de transportes "Mendoza" y denunció que a las 5 concurrió a efectuar un control de los vehículos ubicados en la terminal de calles Burgos y Doctor Moreno, Las Heras, comprobándose que autor o autores ignorados rompieron el parabrisas trasero del micro de la línea 1-2 Mercedes Benz, modelo 72, chapa M-030132, evaluando el daño en la suma de $ 9.800 ley.

El señor Eladio Argentino Velarde, residente en Fray Inalican 363, ciudad, denunció en la seccional 7ª, Godoy Cruz que a las 5,10 conducía el micro ómnibus Mercedes Benz, modelo 70, chapa M-142079 propiedad de la empresa Antonelli, por calle San Martín al Oeste y al llegar frente a bodega Tonelli, desconocidos que se desplazaban en una camioneta Fiat 1500 arrojaron piedras contra el rodado, provocando la rotura del parabrisas.

En la seccional 16ª Las Heras, el señor Juan Vicino, domiciliado en San Martín 2290, denunció que a las 5,50 conducía el colectivo de la línea 5-6, Bedford, modelo 74, chapa M-005532 por calle Olascoaga al norte cuando al llegar al Zanjón de los Ciruelos escuchó en el interior del rodado un fuerte ruido, observando que autores desconocidos, al parecer con una piedra habían roto la luneta trasera que evaluó en la suma de $ 10.000 ley.

Finalmente, en la misma seccional el señor Carlos Antonio Dicésare, denunció que a las 6,30 guiaba el microómnibus de la línea 13, interno 26 Chevrolet, modelo 72 chapa M 127376 por calle San Martín al norte y al llegar a la intersección con Jacinto Suárez desconocidos, desde un automóvil le interceptaron la marcha arrojando piedras contra el vehículo y produciendo la rotura del parabrisas, fugando luego de cometido el hecho. Los daños fueron evaluados en $ 10.000 ley. En ninguno de los hechos relatados se produjeron víctimas.

Habla el comisario general Raúl Alberto Ruiz Soppe.

Asumió el jefe de la Unidad Regional Segunda

SAN RAFAEL. — En el curso de una sencilla ceremonia realizada sobre la calle Maza, en el acceso a la Unidad Regional Segunda de Policía, asumió la jefatura de ese organismo, que tiene jurisdicción sobre la mitad del territorio mendocino, el comisario general Raúl Alberto Ruiz Soppe, y los jefes de las dos áreas de la misma: en el Area Nº 1, el comisario inspector Alejo Hugo Echegaray y en el Area Nº 2, el comisario inspector Ernesto Roberto Solas.

Para ponerlos en funciones viajó desde la Capital de la Provincia el subjefe de Policía, comisario general Ramón Arrieta Cortez, quien fue recibido en la sede de esa unidad por el jefe saliente, comisario general Armando Pacheco Talquenca y el subjefe, comisario mayor Carlos Báez Koltes.

Asistieron al acto autoridades locales y los jefes de las distintas seccionales y organismos policiales del medio. Entre ellos el señor Dándalo Campi, que representó al comisionado municipal de San Rafael; el obispo diocesano, monseñor León Kruk; delegado de la Corte Suprema de Justicia, Rodolfo Galdós; el ex jefe de Policía de la Provincia, coronel (RE) Edgardo Lorca; secretario general de la CGT, Thelmo Zapata y componentes de ese secretariado; secretario de las 62 Organizaciones, Enrique González y numerosos secretarios de gremios obreros del medio.

Cumplida la lectura de la resolución de jefatura disponiendo los traslados de personal superior, la concurrencia entonó el Himno Nacional que ejecutó la Banda de Policía, y el subjefe de Policía pasó a poner en funciones a los titulares de Unidad Regional Segunda bajo la invocación de la Cruz y de la marcha triunfal de la Patria.

En la oportunidad el jefe policial exaltó la personalidad del nuevo jefe de Unidad Regional Segunda.

Habló también de los momentos trascendentales que vive la repartición policial y recordó los recientes cuatro crímenes que ha soportado en sus filas y puso énfasis al manifestar que el enemigo se alegra cuando la repartición pierde una vida. Advirtió al personal de Unidad Regional Segunda que el enemigo atropella por la espalda y que a ese enemigo no se le conoce su destino y atenta contra las esposas y los hijos de los policías; atenta contra Dios. Finalizó su breve discurso Arrieta Cortez reclamando del personal policial del Sur de Mendoza reconocer como su jefe al comisario general Alberto Ruiz Soppe.

Al asumir Ruiz Soppe reclamó de sus subalternos en esta hora de violencia que vive el país, serenidad, honestidad y coraje, y aclaró esos términos expresando: serenidad para pasar de las enormes presiones de la violencia, no cometer errores ni abusos ni equivocar el camino de la justicia y de la ley, pilares básicos de las organizaciones republicanas. Honestidad: para no torcer por ningún motivo los principios morales que nos hemos comprometido a sustentar desde que asumimos la vocación de ser el brazo armado de la ley, para con fuerza y jamás con violencia, reprimir a los transgresores y proteger a los ciudadanos. El coraje, ya lo dijo Churchill —un campeón de la libertad— es la primera de las cualidades humanas porque es el fundamento de todas las demás. Y es cierto, porque en el coraje asientan: la capacidad, decisión, el arrojo, el carácter y las virtudes esenciales del hombre, más aún, del policía, en tanto el riesgo y el sacrificio personal son un tema común a la actividad diaria".

Muertes por causas diversas en zona Este

La Unidad Regional III, con asiento en San Martín, dio a conocer en su parte de novedades la muerte de dos menores y un adulto, por sucesos casuales.

En la ciudad de San Martín se denunció que a las 15 dejó de existir David Isola, en su domicilio de Villa Argentina sin número, por causas que se tratan de establecer, ya que el nombrado no recibió asistencia médica. El médico de policía no determinó las causales del deceso y por ello se practicará la autopsia correspondiente.

Asfixia por inmersion

Una menor de 2 años y tres meses de edad, domiciliada en Oratorio sin número del distrito Reducción del departamento de Rivadavia, cayó a una pileta existente en las proximidades de su domicilio, la que se utilizaba para depósito de agua y bebedero de animales, dejando de existir por asfixia por inmersión.

Electrocutado

Cuando un menor de 10 años de edad, domiciliado en Las Catitas, transitaba por el interior de la finca López, de esa localidad y por causas que se ignoran, pasó cerca del motor de un pozo semisurgente que servía para regar dicha finca, recibió una fuerte descarga eléctrica que le causó la muerte en forma instantánea.

Se hacía pasar por policía y fue detenido

El ciudadano Carlos Roberto Quattrocchi, domiciliado en Ferroviarios Argentinos 60, de ciudad, de profesión viajante, fue aprehendido en el interior del parque General San Martín, cuando pretendió pedir documentación a un funcionario policial. Personal de vigilancia del paseo público y un empleado del Golf Club confirmaron a las autoridades que Quattrocchi tenía por costumbre hacerse pasar por policía y pedir documentación a cuanta persona se acercaba al lugar. El detenido fue puesto a disposición del magistrado interviniente, instruyéndose el respectivo sumario policial.

En Santa Rosa fue hallado un cadáver

Personal de la seccional policial 21ª, Santa Rosa, fue informado del hallazgo de un cadáver en la ruta 7, a la altura de los kilómetros 1009 y 1010, en el interior de un campo inculto.

Al llegar al lugar una comisión de efectivos policiales, se pudo comprobar que el cuerpo presentaba avanzado estado de descomposición y los restos estaban diseminados en varios metros a la redonda, al parecer por la acción de animales salvajes. Se ignora la identidad del occiso, presumiéndose que su muerte data ría de 30 a 40 días aproximadamente. Se cree que los restos pertenecen a una persona del sexo masculino, de baja estatura, cabello corto, lacio y algo entrecano. Entre sus ropas fueron encontradas monedas y un banderín de origen chileno. El cuerpo fue remitido a la morgue judicial e interviene el juez competente, realizándose las investigaciones que lleven al esclarecimiento del hecho.

ESPACIO DE PUBLICIDAD

Oración al Espíritu Santo

Espíritu Santo. Tu que me aclaras todo, que iluminas todos los caminos para que yo alcance mi ideal. Tú que me das el don divino de perdonar y olvidar el mal que me hacen y que en todos los instantes de mi vida estás conmigo, yo quiero en este corto diálogo agradecerte por todos y confirmar una vez más que nunca quiero separarme de Tí, por mayor que sea la ilusión material. Deseo estar contigo y todos mis seres queridos en la gloria perpetua.

Gracias por tu misericordia para conmigo y los míos. (La persona deberá rezar esta oración tres días seguidos sin decir el pedido. Dentro de tres días será alcanzada la gracia por más difícil que sea. Publicar en cuanto se reciba la gracia). Gracias por el favor recibido.

María Alvaro

25|2|C|747|25|2

¡GRACIAS! Espíritu Santo

POR LA GRACIA CONCEDIDA

J. A. V. P.

25|2|F|46989|25|2

¡GRACIAS! Espíritu Santo

POR FAVORES CONCEDIDOS.

A. M. de B. y F. E. B.

25|2|C|649|25|2

¡GRACIAS! Espíritu Santo

POR LA GRACIA CONCEDIDA

M. C. Q. y Flia.

25|2|F|46936|25|2

¡GRACIAS! Espíritu Santo

POR FAVORES RECIBIDOS

Mary Ruiz

25|2|C|612|25|2

¡GRACIAS! Espíritu Santo

POR FAVORES RECIBIDOS

E. P. de O.

25|2|F|46871|25|2

¡GRACIAS! Espíritu Santo

POR LA GRACIA CONCEDIDA

A. A. G.

25|2|C|551|25|2

¡GRACIAS! Espíritu Santo

POR FAVORES RECIBIDOS

F. D. S.

25|2|F|46872|25|2

¡GRACIAS! Espíritu Santo

POR LA GRACIA RECIBIDA

V. C. A.

25|2|C|656|25|2

¡GRACIAS! Espíritu Santo

POR GRACIAS RECIBIDAS

M. C.

25|2|C|756|25|2

Departamentales

Godoy Cruz

El pavimento de transitada esquina renueva la Comuna

Los obreros trabajan en San Martín y Lavalle y las tareas durarán tres meses.

GODOY CRUZ. — El gradual deterioro del pavimento en la intersección de calles San Martín y Lavalle, hacia prácticamente imposible el tránsito de vehículos. Ante esta situación, el comisionado municipal, señor Enrique C. Panoff, dispuso que personal municipal se abocara de inmediato a la solución del problema, afectando maquinaria y personal necesario.

Los trabajos que allí se realizan comprenden la construcción de todas las losas de hormigón armado en la citada esquina, acequias nuevas en toda la cuadra por calle San Martín y bocas de tormenta.

El tránsito en ese sector estará interrumpido durante tres meses, ya que las obras —por realizar en tres etapas— durarán exactamente ese tiempo, teniendo en cuenta que el fraguado de hormigón en cada uno de los tramos dura exactamente 28 días.

Están afectados a los trabajos, personal obrero del departamento Pavimentación, dependiente de la Dirección de Obras Municipales, un compresor neumático, un camión y una pala cargadora.

Puestos fijos para vacunación de canes

GODOY CRUZ — La Intendencia municipal informó a los vecinos interesados en vacunar a sus animales domésticos, que la Comuna iniciará un programa de vacunación en la vía pública, mediante puestos fijos atendidos por personal técnico municipal.

Los puestos se instalarán según el siguiente calendario: El 26 de febrero, en Pablo Iglesia 2638 de Bella Vista; el 27, en Sastre y Pedernera; el 3 y 4 de marzo, en Revolución de Mayo 1680, de Villa del Parque y finalmente el 5 de marzo se instalarán en San Vicente y Lautaro, de Los Cerrillos.

El horario se ha fijado de 8.30 a 12.30, de lunes a viernes.

Recreación educativa para niños encaró la Comuna

GODOY CRUZ — Informó la Dirección de Educación y Deportes de la Comuna, que ha dispuesto la realización de un plan de excursiones de turismo social en el que participan jóvenes y niños residentes en el departamento, con preferencia los hijos del personal obrero de la Comuna y los provenientes de los barrios de limitadas condiciones socio-económicas.

Este plan se basa en el objetivo fundamental de posibilitarles una actividad educativo - recreativa que les permita la autoexpresión y el desarrollo personal dentro de su medio social. Además, se procura aportar nuevos conocimientos de carácter cultural, social y humano.

Las excursiones diarias con diversos grupos de jóvenes y niños de 10 a 13 años y de 14 a 17, se realizarán de lunes a viernes.

Los grupos de participantes se seleccionan de diversos establecimientos educacionales de Godoy Cruz y concurren a las instalaciones del camping de la Unión Obrera Metalúrgica, sito en Bermejo. Allí se cuenta con áreas forestadas, complejo polideportivo, piletas de natación y salón de conferencias.

Las excursiones se iniciaron el lunes y proseguirán durante un mes. Cada contingente estará formado por 40 integrantes, quienes serán acompañados por cuatro personas responsables. En este operativo participarán alrededor de 1.000 educandos. Los contingentes parten de Godoy Cruz todos los días hábiles, a las 9, y regresan a las 18.30.

También se ha establecido una metodología y forma de trabajo para los contingentes: 9, partida del lugar de concentración; 9.30, llegada al camping; 10, natación; 12, charlas educativas; 13, almuerzo, y a partir de las 14 proyección de diapositivas sobre diversos temas culturales, históricos y turísticos.

Pago de tasas con descuento hasta el 27

GODOY CRUZ. — La municipalidad informó, a través de la Dirección de Recaudaciones, que continúa vigente el plan de pago de tasas municipales con el 15 por ciento de descuento.

Los contribuyentes pueden concurrir a hacer efectivas sus obligaciones fiscales de lunes a viernes, de 7 a 12.30.

El plazo para beneficiarse con esta franquicia vence el viernes 27 de este mes. Estas tasas por servicios municipales están sujetas a reajuste.

Luján

Se trata del barrio Juan XXIII y se destinará a damnificados por las crecidas del río Mendoza.

56 casas hará el IPV para erradicar villa inestable

LUJAN. — Se encuentra en plena etapa de ejecución el barrio Juan XXIII que el Instituto Provincial de la Vivienda construye en el departamento. El complejo habitacional, de 56 viviendas, se erige sobre un terreno ubicado en el costado este del barrio Municipales, también construido por la repartición estatal.

Las unidades habitacionales se construyen con mampostería de bloques de cemento-arena, techos de losetas cerámicas, pisos calcáreos, azulejos en baño y cocina, instalación sanitaria a colector, revoques grueso en mezcla, enlucidos y cielorrasos en yeso y se entregarán con todos los servicios, es decir, agua corriente, luz y supergás.

Se ha previsto también efectuar la urbanización completa del complejo habitacional, incluyendo los cierres perimetrales.

El barrio en construcción por el IPV., tiene como destino erradicar completamente la villa inestable que se había ubicado en la margen sur del río Mendoza, que sufrió tiempo atrás los problemas de la crecida del cauce del río. Muchas de las familias se trasladaron, ubicándose junto a lo que será el futuro barrio.

El complejo, cuya obra gruesa está en plena ejecución (comprendido con ello cimientos de hormigón, paredes, viguetas de vinculación y contrapiso), se levantará en dos etapas. La primera, de 38 unidades, destinado a las familias que viven actualmente hacia uno de los costados. Posteriormente se demolerán las mismas y se construirán las viviendas restantes.

El barrio está incluido dentro del plan "Alborada", que prevé la erradicación de villas inestables.

General Alvear

El teniente coronel (RE) Manuel Santamaría, asesor de la Secretaría de Deportes y Turismo de la Nación, efectiviza un aporte.

Entregan subsidios por 600 millones de pesos

GENERAL ALVEAR. — Hace exactamente veinte días, el asesor de la Secretaría de Deportes de la Nación, teniente coronel (RE) Manuel Santamaría, visitó el sur mendocino. En esa oportunidad, diversas entidades deportivas solicitaron apoyo financiero a fin de reparar y refaccionar los daños que las intensas nevadas del invierno pasado ocasionaron en los edificios de los clubes.

El teniente coronel Santamaría prometió ayudarlos. Así lo hizo. Recientemente en un avión cedido por Carbometal, el asesor de la Secretaría de Deportes y Turismo de la Nación, partió hacia General Alvear. Fue recibido en el Aero Club Provincial por el comisionado de ese departamento, señor Harondo Omar Felizzia.

Las autoridades se dirigieron a la sede municipal donde prepararon el acto de entrega de subsidios. Posteriormente concurrieron al depósito de la Municipalidad, donde se encontraban materiales deportivos que el teniente coronel Santamaría había enviado por Ferrocarriles Argentinos.

El material deportivo lo constituían pelotas de fútbol, de básquet, zapatillas, medias, pantalones, camisetas, juegos de ajedrez, balas y jabalinas. Este material será entregado a diversas entidades deportivas como así también a los niños que lo requieran, ya sea de General Alvear, como de San Rafael.

La entrega de subsidios

Las autoridades se dirigieron al salón del ex Concejo Deliberante, donde se entregaron los subsidios.

Se encontraban presentes el secretario administrativo de la Comuna, señor Víctor H. Zancán; la directora de Cultura y Deportes, señorita Irma Greco; el secretario de Prensa y Protocolo, señor Edgardo Castellano; el delegado de Vialidad Provincial, señor Antonio Llull, y el delegado de Agua y Energía, señor Miguel Giardini, como así también los representantes de los clubes beneficiados y numeroso público.

A continuación se hizo entrega de los subsidios que estuvo a cargo del asesor de la Secretaría de Estado de Deportes y Turismo de la Nación, teniente coronel (RE) Manuel Santamaría; del comisionado municipal de General Alvear, señor Harondo Omar Felizzia, y de la reciente reina departamental de la Vendimia, señorita Nora Crespillo.

Los subsidios entregados fueron: a Andes Fútbol Club, 30 millones m/n.; a la Escuela Nº 14 "Entre Ríos" 30 millones m/n.; al Club Ferrocarril Oeste, 50 millones m/n.; Pilchas Sport Club, 20 millones m/n.; al Sport Club Pacífico, 50 millones; a la Peña Automovilística La Leva Mocha, 15 millones; al Club del Banco de la Nación de General Alvear, 30 millones; al Club "10 de Setiembre", 40 millones; al Club Sportivo Argentino, 40 millones; al Club Atlético Colón, 140 millones, y a la Municipalidad de General Alvear, para que continúe los trabajos del complejo polideportivo, 140 millones moneda nacional.

En primer término hizo uso de la palabra el comisionado de General Alvear, señor Harondo Omar Felizzia. "En la función de gobierno, cuando un funcionario cumple con su misión, siente determinados sentimientos. Yo —afirmó Felizzia— siento uno muy especial, y los causantes de este sentimiento son los funcionarios del Ministerio de Bienestar Social de la Nación. Ellos prometieron ayudarnos, dentro de su área, esa ayuda era de tipo material, ya sea en elementos deportivos como en dinero. Prometieron hacerlo hace aproximadamente 20 días y hoy han venido a cumplir con lo dicho".

Posteriormente el señor Felizzia se refirió a los dirigentes deportivos. "Son muy similares a los dirigentes políticos. Se parecen en su lucha por el bien de todos y en su afán de lograr el progreso común".

En cuanto a los aportes, el comisionado de General Alvear, manifestó que "nunca se había dado tanto para el deporte como en esta oportunidad. Hombres como el teniente coronel Adolfo Philippeaux y el teniente coronel Manuel Santamaría reivindican la sensibilidad que el hombre de hoy ha perdido. Ellos han escuchado nuestras necesidades y nos han respondido como lo esperábamos. En nombre del pueblo alvearense, muchas, pero muchísimas gracias".

Finalmente hizo uso de la palabra el teniente coronel Santamaría, quien afirmó en primer término que era mendocino y que haría todo lo que estuviera a su alcance por Mendoza.

"Vengo a General Alvear para cumplir un mandato del Ministerio de Bienestar Social de la Nación, señor Aníbal Demarco y del secretario de Deportes y Turismo, teniente coronel Adolfo Philippeaux. Deseo que sepan —afirmó Santamaría— que no es una política personalista, se trata de realizar lo que prometimos y lo que ustedes merecen. Les pido que sigan trabajando y que inviertan este dinero lo mejor posible. Les prometo que volveremos a visitar el estado de las obras y a entregarles más subsidios si son necesarios para finalizar las reparaciones antes que llegue el invierno".

"Quiero informarles, además —prosiguió Santamaría— que he firmado un convenio con la Secretaría de Turismo. A partir del 6 de marzo, grupos de niños visitarán Embalse de Río Tercero y Chapadmalal. Estos viajes están destinados a niños de zonas fronterizas o que residen en zonas alejadas del cono urbano".

"Reciban ustedes y sus familias —finalizó Santamaría— un afectuoso saludo del ministro Demarco y del teniente coronel Philippeaux".

San Rafael

Necrológicas

Doctor Pedro Antonio Marabini. - Su fallecimiento. - SAN RAFAEL. — Con la muerte del doctor Pedro Antonio Marabini, la medicina lugareña pierde a un hombre que fuera un distinguido profesional y a un vecino de prestigio. Una dolorosa dolencia lo sustrajo de su labor de médico y lo llevó a acogerse a los beneficios de la jubilación. Contaba 62 años y había nacido en la Capital Federal. Allí cursó sus estudios primarios, y los secundarios en el Colegio Nacional Agustín Alvarez de la ciudad de Mendoza.

Sus estudios de medicina los siguió en la Universidad Nacional de Córdoba. En la Facultad de Medicina fue graduado en 1942, y se instaló entonces en San Rafael. Fue previamente practicante menor de la cátedra de Cirugía del Hospital San Roque y luego practicante mayor de la misma cátedra.

En nuestro medio fue un distinguido profesional durante más de 30 años. Fue médico de consultorio de la Dirección de Salubridad Zona Sur; médico interno del hospital Teodoro J. Schestakow, y médico asistente al servicio de Cirugía de Mujeres. Ya en 1943 fue nombrado para atender el Centro de Hemoterapia y Transfusión de Sangre de dicho hospital.

Ganó varios cargos por concurso en el hospital Schestakow, entre ellos, el de jefe de clínica de la Maternidad de ese nosocomio, y el de jefe de servicio de Maternidad. Sumó a esas funciones la de médico militar, y de médico de la Corporación Argentina de Productores de Carne (CAP).

Marabini tuvo en su labor profesional uno de los factores que ganaron su tiempo, su dedicación y celo, pese a ello fue un ciudadano con inquietudes, que se interesó por el progreso lugareño, y que mantuvo en lo profundo de su espíritu y de su quehacer de esposo y de padre.

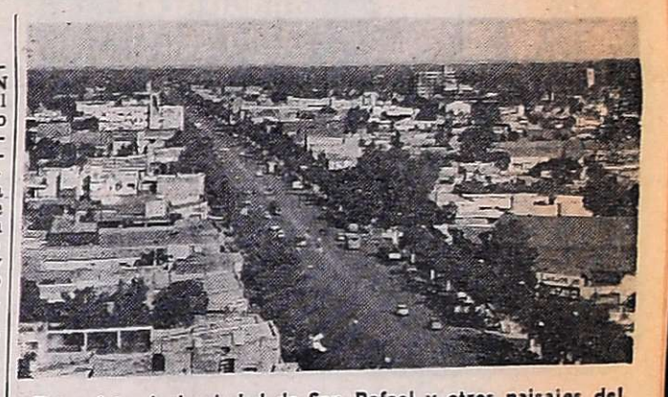

Esta vista de la ciudad de San Rafael y otros paisajes del departamento, bajo la forma de tarjetas postales, son distribuidas por dirigentes de Ventas.

Continúa una campaña de promoción turística

SAN RAFAEL.— Ha distribuido cinco mil tarjetas postales con atractivas vistas de la ciudad de San Rafael, la Asociación Dirigentes de Ventas y Comercialización, dentro del Plan Promocional de Turismo de la zona que viene propiciando esa entidad lugareña.

Las vistas, que han sido profusamente enviadas por medio de casas de comercio e industrias de San Rafael, responden al interés de que se conozca esta ciudad y sus alrededores. Esa distribución ya está dando en alguna medida sus resultados, pues en el presente verano se ha notado un movimiento de viajeros y paseantes que no fue común otros años. Muchos de esos viajeros frecuentaron las orillas de los lagos y riachos para dedicarse al deporte de la pesca.

Los dirigentes de venta han creado un certamen de fácil participación. Para intervenir en él sólo es necesario enviar un sobre dirigido a la Asociación de Dirigentes de Ventas y Comercialización de San Rafael, con la siguiente leyenda: "Yo quiero conocer San Rafael", a calle Pellegrini 47, San Rafael (5.600). Al dorso de ese sobre deberá colocarse el remitente y domicilio.

Estos envíos no han sido limitados en forma alguna, así que los participantes quedan en libertad de enviar tantos sobres como gusten, y todos intervendrán en el sorteo que se hará el 15 de marzo próximo. El sorteo será público y ante escribano. Los primeros cinco premios consistirán en el otorgamiento a los remitentes de esos sobres de un viaje a San Rafael para dos personas, con ocho días de estada y todos los gastos pagos, inclusive el pasaje de ida y vuelta, excursiones, visita a bodegas, fábricas y lugares históricos.

Los ganadores, desde el número 6 al 15, recibirán una caja de vinos finos cada uno, y del 16 al 25, una caja de frutas envasadas al natural, y del 26 al 35, una caja de frutas desecadas.

Programas de Radio y TV

Ofrecemos a continuación los programas de acuerdo con el detalle que nos han suministrado las respectivas teleemisoras y Radio Nacional.

VINOS GARGANTINI SIEMPRE BUENOS SIEMPRE IGUALES

Canal 7 - Mendoza

18.15 Carta de ajuste con música selecta.
18.25 Apertura y santoral.
18.30 Alguna vez, algún día.
19.00 El oso Yogui.
19.30 Grandes valores de hoy de siempre.
21.00 Noticiero 7.
21.30 Primer capítulo de "La mujer policía".
22.30 La batalla de los ángeles.
00.30 Palabras para recordar. - Secret. Medios Comunis.

Canal 9 - Mendoza

18.30 Expedición.
19.00 Este es mi mundo.
19.30 El gran circo.
20.00 Birdman.
20.30 Intriga en Hawaii.
21.30 Noticiero Nueve.
23.00 Box en directo desde Mar del Plata: Hugo Gutiérrez, campeón argentino, frente a Jorge "Polvorita" Gómez.

LRA 6 y LRA 34 Radio Nacional Mendoza

6.600 Música para el amanecer.
6.30 Efemérides argentinas.
6.35 Por los senderos de la patria.
7.50 Informativo (LRA Bs.As.).
8.00 Notas y música para usted.
9.05 ariedades musicales.
9.30 Boletín cultural.

EL VINO COLOR AMOR!

9.05 Variedades musicales.
10.05 La ciencia al día.
10.20 Estampa ciudadana.
10.30 Acuarela musical.
11.05 Danzas y cantares nativos.
11.30 Mensaje de Paulo VI.
11.35 El cofre de las melodías.
12.05 Folklore en Nacional.
13.00 Informativo (LRA Bs. As.).
13.15 Pequeñas joyas de la música.
13.30 Boletín Gobierno de Mendoza.
13.35 Concierto de mediodía.
14.30 Música para todos.
15.05 Selección típica.
15.30 Femina.
15.45 Jazz.
16.05 Música del país de los molinos de viento.
16.20 Danzas argentinas.
16.30 Luz y verdad.
16.45 Cantar de las Américas.
17.00 Informativo (LRA Bs. As.).
17.15 Concierto de la tarde.
18.05 Tango y folklore.
18.30 Boletín cultural.
18.38 Ruta musical.
19.05 Suite.
19.30 Servicio Social Internacional.
19.35 Melodías.
20.00 Solista de guitarra: Leonor Morán de Lauricella.
20.30 Música y charlas de Alemania.
21.00 Informativo (LRA Bs. As.).
21.15 Los grandes del violín.
21.35 Operas.
22.05 Concierto nocturno.
23.05 Simplemente para recordar.
23.40 Oraciones siglo XX.
24.00 Desde Mendoza... Junto a usted.

VINOS GARGANTINI SIEMPRE BUENOS SIEMPRE IGUALES

Adelaida Miralles de Diez

Q. E. P. D.

Falleció el 24-I-1976

José María Diez, hijos, nietos y demás familiares, profundamente conmovidos ante las múltiples y sentidas expresiones de solidaridad recibidas con motivo de su fallecimiento y ante la imposibilidad de contestar individualmente a todas ellas, agradecen hondamente a las autoridades oficiales, instituciones privadas, periodismo, amigos y relaciones, la asistencia al velatorio y sepelio, como también las ofrendas florales, coronas de caridad y demás manifestaciones de condolencia que se les han hecho llegar.

25|2|F|46920|25|2

L.I.M.C.E.C.
LIGA MENDOCINA DE LUCHA CONTRA EL CANCER
El Cáncer es curable, consulte a tiempo
INSTITUTO DE ONCOLOGIA
MONTECASEROS 1020, Cdad. Tel. 44591

Notas sociales

Casamientos

Pasado mañana, a las 10.30, será bendecido en la capilla del Colegio María Auxiliadora, el casamiento de la señorita Irma Graciela Patricia Vergara Costanzo y el señor Pablo Sergio Mallimo Alfaro, ceremonia de la que serán padrinos los señores Oscar Alberto Mallimo Alfaro y su señora Virginia Rosa Kattán Vigit y Bruno Román García y la señorita Alejandra Vergara Costanzo. Mañana testificarán el acto civil los senores Eduardo Costanzo y Ricardo Genoud.

—Quedará consagrado hoy, a las 22.30, en la iglesia de Jesucristo de los Santos de los Ultimos Dias, el matrimonio de la señorita Cristina Beatriz Kirsner Hernández y el señor Carlos Adolfo Sánchez.

—En la parroquia de Nuestra Señora de los Dolores, el viernes, a las 12, se celebrará la boda de la señorita María Rosa Abdala Pravata y el señor Guido Eugenio Badaloni. Serán padrinos los señores Pascual Abdala y su señora Catalina Pravata y Guido Badaloni y su señora María Lopez, y testigos el señor Miguel Angel Tutera y su señora Adriana Sust. Oficiarán de testigos en el acto civil, la señora Nélida Abdala de Pometti y el señor Mario Badaloni.

—La señorita María Dolores Blanco Olguín y el señor Ricardo Besora Brachman contraerán matrimonio el sábado, a las 21.30, en la parroquia de Santo Domingo. Actuarán como padrinos los señores Rosendo Blanco Rodríguez y su señora Leyla Olguín Bruno y Marcelino Besora Lira y su señora Clara Bracsman Oliva. Testificarán esta ceremonia la señora Marcela Bruno de Loncarich y el señor Rodolfo Loncacich Bruno, y el día anterior lo harán en el acto civil, la señora Dolores Rosalía Blanco de Carobene y el señor Alfredo Blanco Olguín.

SAN LUIS. — El casamiento de la señorita Rosa María Furnari Layera y el señor Eduardo Rodolfo Amitrano se efectuará mañana, a las 21, en la capilla de Nuestra Seuora de la Guardia de El Volcán. Intervendrán como padrinos por la novia, el señor José Furnari y su señora Aurora Layera Balloffet y por el novio, el señor Antonio Amitrano y su señora Aurora Nilda Sosa.

Compromiso

En la intimidad se formaliz4 el compromiso de la señorita Martha Susana Ferreyra de la Vega y el doctor Ernesta Antonio Battezzati Menegazzo.

Misa de aniversario

Con motivo de cumplir 90 años la señora Vicenta Gazzano de Ramazzi, sus hijos, nietos y bisnietos harán oficiar una misa de acción de gracias mañana, a las 20.30, en la parroquia del Inmaculado Corazón de María.

Reuniones

En obsequio de su hija María Alejandra, que cumplió 15 años, el doctor Raúl Enoc Calderón y su señora Elena García Pithod le recibieron a sus amistades.

—El señor Gerardo Pérez y su señora Marta Carobene reunieron ayer en una fiesta infantil a las amigas de su hija Viviana Laura, con el objeto de festejarle su cumpleaños.

Demostraciones

La señora Angélica Alvarez Guiñazu de Canet, reunió en un coctel a las amistades de la señorita Susana Guevara Espeche y del señor Carlos Villarruel Triep, para festejar su casamiento.

—Las señoritas Asunción Torá, Josefina Costanzo, Laura Hlavacka y Ana María Oros Torá, brindaron un cóctel-sorpresa a la señorita Irma Graciela Patricia Vergara Costanzo, que en breve contraera matrimonio.

—Un grupo de amigas de la señorita Cristina Zupo Pedernera, la despidió de la vida de soltera con un te-sorpresa en la casa de la señora Mabel Butterfield de Moor.

Misas impetratorias

Hoy, a las 20, en la iglesia de la Compañía de Jesús, las señoritas María Gladys y María Susana Zapata Morey, harán rezar una misa para pedir por la felicidad de la señorita Alejandra María Leal Godoy y del señor Marcelo Carlos Manson.

—La señorita Estela del Carmen Premat Gianserra mandó oficiar una misa ayer, en la basílica de San Francisco, para impetrar por la felicidad de la señorita Estela del Valle Papa Villacorta y del señor Héctor Caso.

Enfermos

Fue operada con resultado satisfactorio la señorita María Teresa González Gaviola.

—Guarda cama la señora Cecilia González Iriarte de Carminatti. Se encuentra bien, así como su hijo Sergio Andrés.

Viajeros

De Chile el arquitecto Ib Manuel Fahnöe, su señora Matilde Bergadá y sus hijos.

—De Buenos Aires el señor Carlos Manson Saavedra, su señora Lucía Bassillou y el señor Marcelo Carlos Manson.

—De Mar del Plata las señoritas Matilde, Marta y Blanca Martínez Videla y Amalia Da Peña Martínez.

Misas y funerales

Se oficiarán misas:

Hoy, a las 20, en la basílica de San Francisco, por el alma de la señora Elvira Picallo de Guerrero, al cumplirse un mes de su fallecimiento.

—Pasado mañana, a las 20, en la iglesia de la Compañía de Jesús, por el alma de la señorita Georgina Evans Villanueva, en el quinto aniversario de su fallecimiento.

—Hoy, a las 20, en la parroquia de San Agustín, por el alma del señor Oscar Emilio Moyano Figueroa.

—Mañana, a las 20, en la parroquia de San Agustín, por las almas de la señorita Adela B. Greco y de la señora Mara Leonor Greco de Nacarato.

—Mañana, a las 12, en la iglesia de la Compañía de Jesús, por el alma de la señora Elba Mercader de Mendivelzúa.

"El samurai"

Thomas Millan en "El samurai", film que anima con Giuliano Gemma y Eli Wallach. Este intenso film de acción y aventuras entra hoy en segunda semana en el Opera, llevando de complemento "El simpático farsante".

Benji

Su tercera semana empieza esta tarde en el Cinema el programa doble formado por "El niño de oro", de dibujos animados en colores, y "Mi adorado Benji", relato sobre un encantador perro atorrante. La foto es una de las escenas de los secuestradores.

"Carambola" y "Cinco locos mosqueteros"

Completará un mes en el América "Carambola", dinámico film de aventuras y humor sobre dos pícaros simpáticos que desertan de una guerra intestina. Sus intérpretes centrales son Paul Smith e Ismael Coby.

De complemento se exhibe una película reidera de procedencia francesa, "Cinco locos mosqueteros".

Deborah

Deborah Raffin como January en "Una vez no basta", el film con tema de la novela de Jacqueline Susann que hoy entrará en quinta semana. La bella actriz se desempeña junto a Kirk Douglas. Completa el programa, del cine Center, "Amigos", con Sean Bury y Anicee Alvina.

9a. Semana

Paul Newman como actor de "Infierno en la torre", film Warner de gran realismo que hoy empieza la novena semana de exhibiciones continuas. Este dilatado tiempo dice claramente de su interés. Descripción de un monumental incendio, se hizo con elenco multiestelar y en colores. Exhibición en el Premier.

Desde Mañana
AUMENTE SUS INGRESOS
Ofrecemos a Sras. y Srtas., la oportunidad de obtener ilimitados ingresos en la reventa de sus productos de cosmética de gran calidad, aprovechando su tiempo libre. Llamar mañana al TELEFONO 246681.
22|2|F|25|2|A

Feria: El Libro, de Autor a Lector

Diversas novedades, en relación con la muestra anterior, tendrá la 2ª Exposición-Feria Internacional El Libro, del Autor al Lector, que se realizará desde el 27 de marzo al 12 de abril de 1976, en el Centro Municipal de Exposiciones, en Figueroa Alcorta y Pueyrredón, Buenos Aires.

En esta ocasión, —se nos informa — y como una demostración de que el lema "Del autor al lector" es algo más que una frase, uno de los sectores de la exposición estará dedicado a mostrar la totalidad del proceso de confección del libro. Para ello funcionará, a cargo de los especialistas en cada etapa, una planta impresora. De esa manera el público podrá observar todos los aspectos de la tarea que concluye con el libro ya en condiciones de ser puesto en venta. La composición, la diagramación, la ilustración, los grabados, la impresión de los libros es una labor que no siempre trasciende y, por eso mismo, los organizadores de la exposición estiman que es una excelente ocasión para poner al alcance del público esos importantes aspectos relacionados con el libro.

Pintura argentina

Otra de las novedades que ofrecerá la muestra será la incorporación de un sector especial en el que se montará una exhibición de cuadros realizados por pintores argentinos. Así se llevará a cabo otro de los objetivos de quienes se esfuerzan para que la exposición tenga un amplio contenido cultural.

El libro técnico

La intención de los organizadores es que el libro técnico y científico tenga una particular relevancia dentro de la muestra y por eso se están realizando los trabajos para que el público tenga un fácil acceso a todas las especialidades que incluye este rubro, con lo que se espera conseguir darle la natural preponderancia que le corresponde.

Literatura juvenil

Asimismo, dentro de las tareas de la 2ª Exposición-Feria Internacional El Libro, del Autor al Lector, se realizará el Primer Congreso Iberoamericano de Literatura Infantil y Juvenil, auspiciado por entidades dependientes de la UNESCO. Este congreso, de indudable interés por el tema al que está referido, dispondrá de un stand donde se proporcionará toda la información relacionada con la especialidad.

Mayores detalles acerca de la 2ª Exposición-Feria, pueden obtener los interesados en la Secretaría de Prensa, Uruguay 1371, teléfono 41-3520, Capital Federal.

Vuelve "El ciudadano se rebela"

"El ciudadano se rebela", que recientemente tuvo merecido apoyo del público al ser exhibida en el cine América, entrará en cartel hoy en el cine Selectro.

Se trata de un retrato violento y dramático, realizado por Enzo Castellari.

En su cuadro de intérpretes figuran Giancarlo Prete, Barbara Bach y Renzo Palmer.

De complemento el programa incluye el film "Demasiado riesgo para un solo hombre".

"Entre dos destinos" será estrenada hoy en el Roxy

"Entre dos destinos", film Paramount que se estrenará hoy en el Roxy, tiene un par de atractivos especiales: uno es que la produjo un actor de cine, famoso por cierto, Gregory Peck; el segundo, que su principal actriz es Deborah Raffin, la misma que está actualmente en una pantalla vecina, la del Center, pues se trata de la intérprete de "Una vez no basta".

El argumento se tomó del libro "Dove", de Robin Lee Graham, y la filmación se hizo con la dirección de Charles Jarrot, en technicolor.

Relata las aventuras de un muchacho que recorre el mundo en una balandra de 23 pies. El tema da lugar al registro de hermosos paisajes de Oriente y del Africa.

Como ingrediente de la narración se presenta la oscilación de la actitud del joven —caracterizado por Joseph Bottoms— entre el amor por el mar y la devoción por una chica, llamada Patti, a quien conoce en las islas Fidji.

De complemento se dará "Descalzos en el parque", también en technicolor, producción de Hal Wallis en la que actúa Robert Redford.

Situación en la balandra, con la misma actriz de "Una vez no basta".

"Ars Antiqua" actuará en el Independencia

Hace poco tiempo actuó en el Quintanilla el conjunto "Ars Antiqua", del Departamento de Arte de la Universidad Nacional de Chile.

Con un nuevo desempeño de este elenco musical ante nuestro público, la Subsecretaría de Cultura, por intermedio de la Dirección de Acción Cultural, iniciará las actividades del año del teatro Independencia.

Las presentaciones del mencionado elenco vocal e instrumental se llevarán a cabo el viernes, el sábado y el domingo, a las 21.30.

"Cadenas de odio"

Figuras de "Cadenas de odio", film que con el tema de la esclavitud en América animaron Stephen Boyd y Dianne Warwick. Se dará hoy en el Luxor en programa que incluye "Siete Winchesters para una masacre", con Guy Madison de protagonista.

CINES Y TEATROS

CENTRO

AVENIDA - Hoy de 14.30 a 24 hs. "LA VIDA SIGUE IGUAL" y "MARIA".

AMERICA - Hoy de 14.30 a 24: CARAMBOLA" y "CINCO LOCOS MOSQUETEROS".

CENTER - HOY, de 14 a 24 hs.: "UNA VEZ NO BASTA" y "AMIGOS".

CINEMA - HOY, de 14 a 24 hs.: "EL NIÑO DE ORO" y "MI ADORADO BENJI".

CONDOR - HOY, de 14 a 24 hs.: "LOS MONSTRUOS" y "LOS GUAPOS".

CITY - Hoy de 14 a 24 hs.: "LA LEYENDA DE LA CIUDAD SIN NOMBRE" y "LA CITA".

LUXOR - HOY, de 14 a 24 hs.: "CADENAS DE ODIO" y "SIETE WINCHESTERS PARA UNA MASACRE".

LAVALLE - HOY, de 14 a 24 hs.: "NO HAY HUMO SIN FUEGO" y "LA MARIPOSA DE LAS ALAS ENSANGRENTADAS".

OPERA - Hoy de 13.45 a 24 hs. "EL SIMPATICO FARSANTE" y "EL SAMURAI".

PREMIER - HOY, de 14 a 24 hs.: "INFIERNO EN LA TORRE" y "VARIEDADES".

ROXY - HOY, de 14 a 24 hs.: "ENTRE DOS DESTINOS" y "DESCALZOS Y EN EL PARQUE".

REX - Hoy de 14.30 a 24 hs. - "LA VENGANZA DE LOS TIBURONES" y "SOCIEDAD PARA EL CRIMEN".

SELECTRO - HOY, 21.15 hs.: Noticiero Panamericano. "DEMASIADO RIESGO PARA UN SOLO HOMBRE" y "EL CIUDADANO SE REBELA".

AUTO CINE BROADWAY - HOY, 21.30 hs.: "BULLIT" y "BILL MATA EN SILENCIO".

EL CERRO CINE AUTO - HOY, 21.30 hs.: "D'ARTAGNAN, EL INTREPIDO" y "007 EL HOMBRE DEL REVOLVER DE ORO".

GRAN AUTOCINE MENDOZA - HOY, 21.30 hs.: "RACHA DE SUERTE" y "LA FUGA INCREIBLE".

GODOY CRUZ

PLAZA - Hoy, 21.45 hs.: "Persecución implacable" y otro gran estreno.

SPORTSMAN - Hoy, 21.30 hs.: "El exorcista" y "Drácula, el vampiro negro".

MAIPU

IMPERIAL - Hoy, 21.45 hs.: "La carrera del siglo" y "Luana, la mujer de Tarzán".

PALMIRA

COLON - Hoy, 21.30 hs.: "No, con mi mujer, no" y "La invasión".

SAN MARTIN

CERVANTES - Hoy, 21.45 hs.: "5 locos en la guerra" y "Me siguen llamando Trinity".

MAYO - Hoy, 21.45 hs.: "Contracomplot" y "Jugernaut".

MONUMENTAL - Hoy, 21.30 hs.: "El gran golpe de los melenudos" y "El paraíso viviente".

RIVADAVIA

DUCAL - Hoy, 21.30 hs.: "El principito" y "Ahora mi nombre es nadie".

LA CONSULTA

REAL - Hoy, 21.45 hs.: "Mi adorado Benji" y "4 dólares de venganza".

SAN RAFAEL

IDEAL - Hoy, de 14 a 24 hs.: "Vivir hoy, morir mañana" y "De la primavera al verano".

GARCIA Hnos.

UNICO AVISO

Conforme al Art. 107, Ley 20.744, Contrato de Trabajo, notifica y emplaza al personal temporario de galpón, empaque de frutas, a presentarse hasta el día 27 de febrero de 1976, en su establecimiento de Ruta 92, Carril a Vista Flores s/n., Tunuyán (Mendoza), munido de documento y libreta sanitaria al día, para iniciación de nueva temporada. Caso contrario consideraremos espontánea renuncia a relación laboral.

25|2|F|46819|25|2

Vendo Fiat 600

MODELO 67, PARTICULAR
CONTADO
JUJUY 399 - MENDOZA

25|2|C|766|25|2

LOTE BOMBAL

G. CRUZ - 660 m2.
15 METROS DE FRENTE
ATENCIO VIVIENDAS
Espejo 172 - Tel. 231358 - 231558

25|2|F|46905|25|2

¿ORO?

¡Y Seguimos Pagando Mejor! Suba 2 Pisos
Garibaldi 118, Piso 2, Local 2, Mendoza

24|2|C|466|1|3

COMPRO MUEBLES

COMPRO O ANTICIPO DINERO POR SUS MUEBLES Y VARIOS
REMATAMOS ESTE DOMINGO
T. BENEGAS 776
TELEFONO 247447
REMATES SELLA

23|2|F|46575|26|2

EMILIO GABERIONE S.A.I.C.

Comunica que en el periodo de cosecha atenderá en sus Oficinas de:

NECOCHEA 31 - 2º PISO - OF. 3 y 4

TELEFONO 230076

8 A 13 Y 16 a 19.45 DE LUNES A VIERNES

Y como lo hace habitualmente en su Bodega de:

CARRIL RODRIGUEZ PEÑA KM. 10½

COQUIMBITO - MAIPU - MZA. - TELEFONOS 972022-972033
DE LUNES Y VIERNES

22|2|F|46334|29|2

QUEMADORES AUTOMATICOS Enar S.R.L.

Julián Barraquero 66. Tel. 291635. Mendoza

LA PIPA COMPRA

ORO

Precio real O.F. $ 1.000. Hasta $ 580
18 K. - Galería Tonsa - Local A-23
(Entrando por Catamarca)

24|2|C|540|27|2

CAMION DODG

DP-600 - 1968 - MOTOR 72
Grande, Caja 5ª, frenos aire, g... mas nuevas. Vendo, recibo aut... motores. Ituzaingó 2925 - Telé... no 216530 - Mendoza.

24|2|T|02686|25|

EMPLEADO ADMINISTRATIVO

Con experiencia en liquidación de haberes necesita Fábrica de Conservas "SILVIA" S. A. C. I. F. A. - Imprescindible tener buenas referencias.

SOLICITAR ENTREVISTAS AL TELEFONO 972039.

25|2|F|46870|25|2

FICHAS

PARA COSECHA
MATRICERIA CUYO
Barcala 249, frente a Irrigación
TELEFONO 216840
Playa de estacionamiento propia
En Rivadavia: ABDO MUSRI
V. Prado y Sarmiento - T. 42455

EMILIO BENTURINO

COMPRA MUEBLES

NUEVOS O USADOS O ANTICIPA DINERO PARA PROXIMO REMATE
Av. Colón 669 - Mza. - Tel. 248730 - 244335

25|2|F|15456|28|2

SOLDADOR ELECTRICO

— N E C E S I T O —
PARA RELLENOS DE ORUGAS
Belgrano 241 - Godoy Cruz
Tel. 220620.

25|2|F|51361|25|2

UNICO AVISO

LA SUPERIORA VIÑEDOS, BODEGAS Y OLIVARES S. A.

Emplaza conforme al Art. 107, Ley 20.744, a todo el personal temporario de elaboración de vino que prestó servicios en la temporada 1974/75, debiendo concurrir a la bodega el día 27 del corriente mes, en horario de 8 a 12 horas, munido de su respectivo documento de identidad. La no presentación en término fijado será considerado como renuncia a la relación laboral.

25|2|C|613|25|2

RENAULT 4 S

0 Km.
VENDO O PERMUTO
Tratar. HOTEL MAXIM. Lavalle Nº 32. - Tel. 257633.

25|2|C|548|25|2

LUSTRADORES DE MUEBLES

CON EXPERIENCIA NECESITAMOS
PRESENTARSE: BULFARO HNOS.
Avenida Acceso Norte — Kilómetro 5 — Las Heras

25|2|C|604|25|2

En MIRAMAR - ALQUILO

DEPARTAMENTO

CON COCHERA
TELEFONO 215642

25|2|C|535|25|2

FICHAS

De aluminio para la COSECHA
MAS DE 50 AÑOS DE EXPERIENCIA Y CONFIANZA
LUPPOLI — ENTRE RIOS 63 • MENDOZA

Planografista NECESITO

CON EXPERIENCIA.
SUELDO Y COMISION.
Escribir a: Poste Restante Gerente (15). Diario LOS ANDES.

25|2|F|46829|25|2

COMPRO CAMIONETA CHEV. 73 ó 74

PAGO CONTADO
Calle Míguez esquina Orfila - Barriales

25|2|F|46850|25|2

HIERRO

DE CONSTRUCCION DE TODAS LAS MEDIDAS
OFERTAS: HIERRO 4,2 ..... $ 105.-
HIERRO 6 ..... $ 150.-
— CEMENTO POR MAYOR Y MENOR —
Corralón GUAYMALLEN — Francisco de la Reta 1258 San José - Teléf. 257016

23|2|F|46579|25|2

GALPON

En alquiler pleno centro, en calle totalmente comercial, con salón de ventas a la calle, fuerza, teléfono, 2 baños, depósito y entrepiso. Tratar: 9 de Julio 315, Mendoza. Urbana Inmobiliaria.

25|2|C|780|25|2

VILLA-VILLE CONSTRUCCIONES

NECESITA
Oficiales Albañiles y Ayudantes
PRESENTARSE HOY A PRIMERA HORA:
JOSE F. MORENO 1247 - MENDOZA

25|2|F|46908|25|2

EN

SAN MARTIN

Ofrécese persona joven, coche propio, amplias referencias y garantías para representación, corretajes, cobranzas, etc., toda la zona Este. O si no trabajos administrativos ½ día de tarde. Poste Restante L. B. - Diario LOS ANDES. Balcarce Nº 32, San Martín. Mendoza.

25|2|F|46849|25|2

EMPLEADO o EMPLEADA

NECESITA IMPORTANTE FIRMA
Con sucursal en Mendoza, práctico contable, mayor 22 años, con experiencia trabajos anteriores, amplias referencias, no presentarse sin estos requisitos. - Indicar teléfono para citación. POSTE RESTANTE E. F. Diario LOS ANDES.

24|2|C|348|25|2

Fincas Vendemos

4½ en Plumerillo, parral y viña. 61 Has. Costa de Araujo, 15 Has. de viña, resto tierra; Maipú, 8 Has. viña. J. F. Moreno 840. - Teléfono 243934.

25|2|C|718|25|2

FLETEROS

Necesito equipos para Bs. As. y Rosario. Nuevos precios.
Pago contado. - Sgo. Liniers 87. Ciudad. Mendoza.

24|2|C|533|26|2

SE NECESITA MECANICO

Con experiencia en tractores. Importante concesionaria en Sarmiento y Mariano Moreno - Rivadavia - Mendoza - Teléfono 42594.

25|2|F|46892|25|2

OFICIAL TAPICERO AUTOMOVIL

Necesita PAQ - FUND.
ARISTIDES VILLANUEVA 228 — CIUDAD — TELEFONO 242946

25|2|C|800|25|2

SALON CENTRICO

Ubicación excepcional, edificio completo compuesto de subsuelo, salón a la calle, salón y departamento 1º Piso y salón 2º Piso. 800 m. cub. Vende: R. Bolletino - P. Mendocinas 824 - Tel. 247141

25|2|F|46887|25|2

SIERRA CIRCULAR o SIN FIN

Para madera, tamaño chico, nueva o usada Compramos
CAÑOMAT S.A. — Tel. 142 - Rodeo de la Cruz

25|2|F|46835|26|2

CITROËN LE CONVIENE MAS EN...

CONCESIONARIO OFICIAL
ALFREDO GRISPO e hijos sacifa
AHORA EN SUS DOS DIRECCIONES:
• VICENTE LOPEZ 443 - (Por SALTA al 800) - TEL. 247327 - MZA.
• COLON 157 - TEL. 240505 - MZA

MACIO

AVISOS CLASIFICADOS

Compra y Venta de Propiedades

A DUEÑO: compro casa, puede ser mixta, preferible t|servicios; 50% contado; saldo corto plazo. - Provivienda - Perú 1214. Teléfonos 218277-255813-258054

23|2|C|810|25|2

A/PROPIETARIOS que deseen vender su propiedad, Provivienda asegura venta rápida y ventajosa. Solicite tasador s|compromiso. Perú 1214. Tel. 218277 - 255813 - 258054.

23|2|C|810|25|2

A CASA amplia sobre Av. San Martín, Las Heras, vendemos, 3 dormitorios, living comedor, cocina, despensa, garaje, hall, baño, lavandería y amplio patio. T|$ 1.850.000, contado y facilidades, Inf. C. E. Barrera Oro. Mitre 1378. Ciudad.

25|2|F|46945|26|2

A TERRENO zona industrial, vendemos, 4.500 mts2. aprox. en Godoy Cruz. Luz, fuerza, derecho de agua. Contado y facilidades. Inf. C. E. Barrera Oro. Mitre 1378. Ciudad.

25|2|F|46950|26|2

A CASA y negocio vendemos, en Bº Jardín Luzuriaga, Godoy Cruz, 4 dormitorios c|placares y demás comodidades. Despensa y rotisería, excelentes ingresos mensuales. Contado y facilidades. Inf.: C. E. Barrera Oro. Mitre 1378 Ciudad.

25|2|F|46947|26|2

A TERRENO, zona industrial de Godoy Cruz, vendemos, 1.980 mts2. c|31 mts2. de frente, sobre carril Rodríguez Peña. Contado y facilidades. Inf.: C. E. Barrera Oro. Mitre 1378. Ciudad.

25|2|F|46932|26|2

A PROPIETARIO directo compramos urgente casa, departamento, ciudad, Godoy Cruz y Guaymallén, 2 a 3 dormitorios, para satisfacer pedidos reales. - Ofrecer a los tels. 251537 y 257726.

25|2|F|46954|28|2

A COMPRO al contado casa o lote San Martín Sur 1107 Godoy Cruz. Teléfono 225842.

10|2|F|51067|28|2

A SU CASA, departamento, para vender urgente, necesita Oliveri. Alvear 1823. Villa Hipódromo.

19|2|C|55|29|2

A PROPIETARIO compramos casas, departamentos, lotes, fincas. Godoy & Pelaia. Máxima seriedad inmobiliaria. Gutiérrez 585. T. 238543 - 251597.

13|2|F|44635|Pte.

A PROPIETARIO, compro casa o departamento, urgente. Francisco José Sapunar. San Lorenzo 315. Tel. 290457.

24|2|F|46573|27|2

A SIN INTERMEDIARIO, 5ª Sección, nuevo departamento frontal, planta baja. Finas terminaciones. 2 dormitorios, living comedor, cocina comedor, patio y galería cerrada; pisos mármol y parquet. 11 a 13,30 hs. Olascoaga 507.

25|2|C|665|25|2

A PARTICULAR vendo casa calle Rioja 934, ciudad. Contado y facilidades. Tratar 17 a 20 hs.

25|2|C|819|27|2

A ESTRENAR precioso chalet americano, Barrio Santa Ana: living comedor, 3 dormitorios, placares, baño, cocina con amoblamiento garaje, jardín y amplísimo patio, $ 2.200.000. Acepto plan banco. - 9 de Julio 1030. Local 3. Ciudad.

25|2|F|46941|26|2

A ESTRENAR casa 2 ó 3 dormitorios, Dorrego, gran living y comedor. T|$ 1.950.000 c|facilidades y plan Banco, Gómez Mansilla, Chile 638, T. 290585.

25|2|F|46925|25|2

A PROPIETARIO compro hoy mismo, para profesional a radicarse en Mendoza, chalet categoría, total hasta $ 430.000.000. T. 244790.

25|2|F|46897|28|2

¡¡ATENCION!! bodega muy cerca de ciudad, vendemos, capacidad 5.100.000 litros, antisísmica, completa. T|$ 22.000.000, contado y facilidades. Inf. C. E. Barrera Oro. Mitre 1378. - Ciudad.

25|2|F|46943|26|2

ANTISISMICA, 6ª secc., liv. comedor, 3 dormitorios, baño, cocina, garaje y patio. T|$ 260 millones, c|fac. a 4 trimestres, 50 por ciento contado, F. J. Sapunar. San Lorenzo 315, Teléfono 290457.

24|2|F|46763|25|2

ANTISISMICA, Las Heras, apta p| Banco, liv, comedor, 2 dormitorios, y demás, cochera. - Total $ 110.000.000. San Lorenzo 315, Teléfono 290457.

24|2|F|46765|25|2

ANTISISMICA a terminar en barrio Santa Ana, 3 dormitorios y dependencias; total 100.000.000, contado 50 %. - José Federico Moreno 1575.

24|2|F|46798|25|2

ANTISISMICA, central, frente plaza, ideal residencial, club, sindicato, etc. Regalo a 350.000.000. Guiñazú Serú. España 1121. Oficina 1, 256583.

25|2|C|735|25|2

ANTISISMICA: 3 dormitorios, living, garajes, facilidades. Guarna. Olascoaga 389. Ciudad.

25|2|C|742|27|2

ANTISISMICA Sexta Sección, 3 dormitorios, entrada auto. Vende Funes. Teléfono 216988.

25|2|C|820|25|2

AMERICANA moderna, 6ta. Sección, excelente distribución, 3 dormitorios, cocina comedor, 3 baños, garaje, pisos mármol, parquet; 430.000.000. Ancor Inmobiliaria. Rioja 1356. - 259797.

25|2|C|793|25|2

ANTISISMICA en Villa Nueva, vendo, 2 dormitorios, López de Gomara 698, Villa Nueva.

25|2|F|46932|25|2

COMPRO casa urgente, antisísmica, t|servicios, pavimento. Contado 50 %, saldo 12 meses - Provivienda. Perú 1214. - Teléfonos: 218277 - 255813 - 258054.

23|2|C|810|25|2

COMPRAMOS urgente casa modesta. Pagamos al contado. Córdoba 154 Cdad. Tel. 254996.

23|2|F|46612|27|2

COMPRO casa o departamento contado(plan Banco). Tucumán 167. Godoy Cruz.

24|2|C|462|25|2

CASA compro 5ta. ó 6ta. Sección corte antiguo o antisísmica. - Cicchitti. 292078.

24|2|C|506|25|2

COMPRO lote chico en 6ta. Sección. Huarpes 1966 - Mendoza.

25|2|F|46821|25|2

COMPRO contado, casa amplia, antisísmica, radio h|12 km. Ciudad, total hasta $ 140.000.000. Puede estar en sucesión. Teléfono 242541. Sr. Alfaro (es interesado directo). 7 a 14.30 hs.

25|2|C|729|25|2

COMPRAMOS casa antigua radio ciudad. Perniche - 242124. - 10 a 12 y 17 a 19 horas.

25|2|C|827|25|2

CASA céntrica sobre Salta, especial depósito, 12.50 x 70, vendo. Ancor Inmobiliaria. - Rioja 1356.

25|2|C|793|25|2

COMPRO departamento o permuto por casa. 9 de Julio 1790. - 218499.

25|2|C|789|25|2

CASA gran categoría a estrenar, vendo contado $ 500.000.000 y facilidades. Teléfono 225579.

25|2|T|02728|25|2

CHALECITO nuevo, Dorrego, americano. l/comedor, cocina, 2 dormitorios, placares, baño, patio. cochera, desocupado. Total: 200 millones de pesos. "Arenas Propiedades". Colón 484. T. 244790.

25|2|F|46895|26|2

DPTO. casa o chalet compro operación inmediata. Cicchitti. T. 292078.

24|2|C|506|25|2

DEPARTAMENTO 2º piso, Barrio Lapridа, 3 dormitorios, teléfono. Total $ 85.000.000; contado 50 %. José Federico Moreno Nº 1575.

24|2|F|46706|25|2

DUEÑO vende casa centro Villa Nueva, 3 dormitorios, cocina comedor, baño, lavandería, galería, pequeño patio, edificación de ladrillo, 500.000 contado, resto convenir. Tito Luciar 1056. V. Nueva. Gilén.

25|2|C|737|25|2

DESOCUPADA en Ciudad, casa antisísmica, 2 dormitorios, living comedor, baño instalado, cocina comedor Contado 600.000, saldo 2 años. Jujuy 123, Ciudad.

25|2|T|2720|26|2

DEPARTAMENTO antisísmico, planta baja, Barrio Empleados Comercio, Godoy Cruz, 2 dormitorios, dependencias. Total pesos 100.000.000. Anticipo $ 55.000.000. José Federico Moreno 1575.

25|2|F|46893|26|2

DEPARTAMENTOS modernos a estrenar, barrio Bombal, 1 dormitorio $ 1.100.000, 2 dormitorios c|dependencias servicio y cochera $ 2.900.000, Gómez Mansilla, Chile 638, Tel. 290585.

25|2|F|46923|25|2

DEPARTAMENTO de categoría, Luján, 3 dormitorios, c|dependencias servicio T|$ 2.500.000. Desocupado: Gómez Mansilla, Chile 838, T. 290585. Mendoza.

25|2|F|46924|25|2

EN USPALLATA vendo o permuto por automóvil 20 Has. parejas, lista para trabajar, con derecho agua. Don Bosco 40.

24|2|C|347|26|2

ESTANCIAS San Luis: 1.650, 4.000 y 12.000 Has. Informes: 255097.

25|2|C|760|25|2

EN 5ta., 6ta., o Godoy Cruz compro casa. 9 de Julio 1790. Tel. 218499.

25|2|C|789|25|2

FINCA 10 hectáreas, 4 hectáreas parral, resto para chacra. Antigüedad 1 año; casa patronal, casa contratista, pozo 8 pulgadas, salida 6", San Francisco, Lavalle, vendo o permuto por casa. José Federico Moreno 1575.

24|2|F|46790|25|2

FINCA compro 10 a 20 Has. parral con o sin cosecha especialmente zona Este. Operación inmediata. Cicchitti. 292078.

24|2|C|506|26|2

FINCA 10 hectáreas .Ruta asfaltada, Jocolí; casa, derecho agua, luz, agua corriente; tractor. Total 250.000.000 .Anticipo 50 %. Recibo permuta. José Federico Moreno 1575.

24|2|F|25|2

FINCA Luján s|ruta 40, acceso sur, 300 mts. frente, con buena casa, 1½ Ha. Inf. Gómez Mansilla, Chile 838, Tel. 290585.

25|2|F|46927|25|2

FINCA 5 Has., viña Malbeck y Barbera, 1 Ha. parral Tempranilla, buena casa p|dos familias, Russell, Inf. Gómez Mansilla, Chile 938, T. 290585.

25|2|F|46926|25|2

LOTE 5t., Sección, 1.000 m2. total 350.000.000. Propietario. Teléfono 293089.

21|2|C|636|27|2

LOTE: compro, lugar sin pretensiones, p|contado. Tel. 242917.

23|2|C|201|25|2

LOTES compro, residenciales, industriales, de barrios, pedidos formales. 292078. Cicchitti.

24|2|C|506|25|2

LOTE 170 m2., vendo, a metros calle San Martín, todos los servicios. Llamar al Tel. 244443, de 13 a 14 hs.

24|2|C|684|685|26|2|D

LOTE vendo, Bº Cityes Service, G. Cruz, pavimento. T|servicios. Teléfono 214795.

25|2|C|324|325|25|2|AD

LOTE 375 mts. Bº Minotto mts. Avellaneda, esquina, vendo o permuto automotor, Basile, Bra. de los Andes 469, V. Nueva. T. 262356.

25|2|F|46933|25|2

LOTE Urquiza y E. González, Villa Nueva, 8.800 mts. T|$ 250 m2. Contado, Gómez Mansilla, Chile 838, Tel. 290585.

25|2|F|46921|25|2

LOTE Luzuriaga 30 x 36 mts. o fraccionado a 40 mts. carril Sarmiento. Hay 2 habitaciones material T|$ 360.000 c|u. Gómez Mansilla, Chile 638, T. 290585.

25|2|F|46922|25|2

OPORTUNIDAD: Sexta Sección, vendo casa una planta, living comedor, dos dormitorios, cochera. - Colón 293. Tel. 249914.

23|2|C|758|25|2

OPORTUNIDAD vendo mi casa, un chiche, tres dormitorios, living, comedor, cocina comedor, baño, cochera, terraza, patio y jardín. Acepto equipo rutero o pago total en automotores. Ver y tratar en calle Perú 2950. Ciudad.

25|2|C|820|27|2

PERMUTO departamento Barrio San Antonio, por casa tres dormitorios. 214316.

25|2|C|717|25|2

SALON y playa total 1.500 mts vendo 6ta. Sección, facilidades. Basile. Bra. de los Andes 4169. V. Nueva. - 262356.

25|2|F|46928|25|2

TERRENO 1.300 mts. a mts. Costanera, zona comercial y depósitos. Basile. Bra. de los Andes 4169. V. Nueva. - 262356.

25|2|F|46930|25|2

TERRENO con viña, frutales, carril Bermejo cerca Costanera. Buen precio. Basile. Bra. de los Andes 4169. V. Nueva. - 262356.

25|2|F|46931|25|2

URGENTE compro casas, lotes, fincas, seriedad, responsabilidad. Basile, Bra. Andes 4169, V. Nueva. 262356.

25|2|F|46934|25|2

VENDO 42 hectáreas con pozo, pileta y luz, en kilómetro 32 Ruta a San Juan. Tratar calle Pescadores, pasando Avenida Acceso Norte, segunda casa. Juan Pierángeli.

24|2|C|318|28|2

VENDO casa, con lote esquina, Costanera. Recibo Falcon 73 en adelante Tratar: Avellaneda 365, Ciudad. Tel. 259740.

25|2|C|694|26|2

VENDO terreno con galpón, Godoy Cruz, 258645.

25|2|C|750|25|2

VENDO depto. pleno centro. 258645.

25|2|C|750|25|2

VENDO lotes Godoy Cruz. Chacras de Coria, 258645.

25|2|C|750|25|2

VENDO salón sin terminar, de 151 m2. Av. Pedro B. Palacios 2420, Ciudad. Tel. 253999.

25|2|T|2709|25|2

$ 40.000000 y facilidades, antisísmica 3 dormitorios, placares, todos servicios, artefactos, teléfono, Godoy Cruz. - Urquiza 127, Oficina 12.

25|2|T|2727|25|2

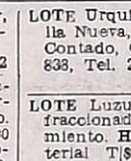

Compra y Venta de Muebles

A BENTURINO Tel. 244335-248730 ofrezca muebles, antigüedades, artículos en general Colón 669

3|3 Pte

A SELLA Tel. 247447 - Martillero. Tiburcio Benegas 776 ofrezca muebles, artículos hogar máquinas usadas; dinero en el acto.

11|2|F|6972|Pte

A. MITRANO - Martillero. Teléfono 247711 Aristides Villanueva 332, ofrezca muebles, antigüedades, maquinarias artículos generales. Vagamos mejor. Anticipamos dinero.

9|6|F|2325|Pte

Compra y Venta de Automotores y Cubiertas

A VENDEMOS, permutamos: automóviles, pick-ups, jeeps, estancieras, ómnibus, camiones diesel-nafteros volcadores, ruteros. Todas las marcas y modelos para distintas necesidades y posibilidades. Visite gigantesca exposición. "Miguel Angel Ricciеri Automotores". San Luis 540.

18|2|C|798|29|2

A COMPRO automóvil cualquier marca y modelo, con o sin deuda, pago contado, Godoy Cruz y Avellaneda, Villa Nueva.

24|2|F|46783|28|2

A PARTICULAR únicamente, vendo Valiant 1962, mendocino. Facilidades. Acepto permutas. Corrientes 29, Ciudad.

25|2|C|751|25|2

A TODA prueba vendo camión Ford 38 con volquete, motor reparado. Pecas Automotores. Bs. Aires 344.

25|2|F|46823|25|2

A TODA prueba vendo Chevrolet Super 1966 único por su estado. Pecas Automotores. - Buenos Aires 344.

25|2|F|46825|25|2

A PARTICULAR permuto 600-E por 600-R, 128, 1500, 404, R-6. Resto convenir. Mitre 428, San José. De 16 a 21.

25|2|T|2696|25|2

A COMPRAMOS vehículos, todas marcas y modelos del 30 en adelante, pago al contado. Avellaneda 630, Villa Nueva.

25|2|F|46938|25|2

A PEUGEOT 504, Mercedes Benz 170, modelo 55, camioneta IKA., chassis largo, Estanciera 61, impecable, Gordini 65, Apache 62. Avellaneda 630, Villa Nueva.

25|2|F|46937|25|2

A TAXI gasolero, radio, vendo contado únicamente. Recibo coche o permuto casa. Tel. 257103.

25|2|C|797|25|2

A RASTROJERO Diesel 1967, motor grande. Liquidamos. "Ricciеri", San Luis 540.

25|2|C|835|27|2

AUTO Estereo, amplificadores, autos radios, parlantes. "Todo Audio". Alem 265.

18|2|C|559|27|2|D

AUTOMOVILES compro, modelo 60 en adelante. Pago contado San Miguel 1885. Las Heras.

18|2|C|849|27|2

¡ATENCION! Con $ 44.500 y su motoneta se lleva jeep IKA 56, muy bueno, con capota. Permutas y facilidades. - San Martín 3258, Ciudad.

23|2|C|208|25|2

ATENCION vendo 4 L 1968 Pecas Automotores. Buenos Aires 344.

25|2|F|46824|25|2

ATENCION vendo cupé Torino 67 buen estado. Pecas Automotores. Buenos Aires 344.

25|2|F|46826|25|2

ATENCION vendo 2 Chevy Super Sport 1971. Buen estado. - Pecas Automotores. Buenos Aires 344.

25|2|F|46827|25|2

ATENCION vendo Jeep IKA 1963, carrozado. Pecas Automotores. - Buenos Aires 344.

25|2|F|46828|25|2

APROVECHE: R-6 1971; 4-S 1972, flamantes. - Las Heras 872, San José.

25|2|C|734|25|2

ATENCION: vendo motor Bedford modelo 65. Ver y tratar: Lisandro Moyano 1109, Las Heras.

25|2|C|820|25|2

COMPRO unidades usadas, modelo 62 adelante. Buenos Aires 344. Mza.

1|2|F|43556|29|2

COMPRAMOS automóviles, pick-ups, camiones. Todas las marcas, modelo, estado. RICCIERI. San Luis 540.

18|2|C|798|29|2

CAMIONETA Dodge 100, 1975, flamante, 7.000 kms. reales, vendo, permuto. Don Bosco 40.

24|2|C|347|25|2

COMPRO Renault 6, 12; Fiat, Dodge, Citroen. Contado, teléfono 227826.

24|2|F|51349|25|2

CAMIONETA Chevrolet modelo 72, muy buen estado, vendo. Pedro Molina 434, Guaymallén

25|2|T|2690|25|2

COMPRO camionetas 60 adelante, recibiría agencia, nuevo, usado. - Taller Barroso - Villa Valeria. - FCNGSM - Córdoba Sur.

25|2|C|626|627|25|2|AD

CAMIONES vendo 2 Ford 65 Diesel, volquete. Tel. 252395. Ferraris 581, Guaymallén.

25|2|T|2698|25|2

CUPE Impala, cambios mecánicos. Precio total $ 150.000. Venta particular. San Martín 565, Mendoza.

25|2|C|693|26|2

CITROEN 3-CV 1973, vendo - Pedro Vargas 542 (atrás Correo).

25|2|C|776|26|2

COMPRO a particular, Taunus, Opel 56-58, Peugeot 403-404, Siam, 4-L, etc. Llamar Tel. 215046.

25|2|C|761|25|2

CUPE Chevy 1973 en muy buen estado general, verla es comprarla, parte contado $ 350.000. Permutas y facilidades, Perú 2950, Ciudad.

25|2|C|820|27|2

CAMIONETA Dodge D-100, modelo 1962, color azul, con motor reparado. Parte contado pesos 110.000. Permutas. Facilidades. Perú 2950, Ciudad.

25|2|C|820|27|2

CAMIONETA Chevrolet 1968, en muy buen estado general, parte contado $ 150.000. Permutas y facilidades. Perú 2950. Ciudad.

25|2|C|820|27|2

CUPE Fiat 770-1967 y 800-1969, impecables, parte contado, pesos 120.000. Permutas y facilidades. Perú 2950. Ciudad.

25|2|C|820|27|2

CUPE G, T. X. 1971, rojo fuego, en perfectas condiciones mecánicas y demás. Parte contado. $ 299.000, permutas y facilidades. Perú 2950. Ciudad.

25|2|C|820|27|2

CAMIONES Diesel volcadores: Dodge 1975, 1967; Chevrolet 1970; Ford 1965, 1962, 1957, 1956; Bedford 1961, 1957. Nafteros: Dodge 1960; Chevrolet 1957; Ford 1956, 1946. - "Ricciеri". San Luis 540.

25|2|C|835|27|2

CITROEN 2 CV mod. 62, vendo: Peugeot 32, altura Rivadavia 576 Godoy Cruz.

25|2|C|809|25|2

CUPE Torino modelo 67 vendo urgente. R-6 modelo 70 y Unión 66. Godoy Cruz 1077, San José (Bowling).

25|2|T|02707|26|2

CHEVROLET Super 400-1973, con aire acondicionado, único por su estado, $ 299.000. Permutas y facilidades. Perú 2950, Ciudad.

25|2|C|820|27|2

CHATITA Chevrolet 32, vendo, p| desarme, completa, $ 9.000 total. Bandera de los Andes 4189, Villa Nueva.

25|2|F|46939|25|2

CHATITA 28, arreglada, vendo. - O'Higgins 1531, Godoy Cruz.

25|2|F|51363|25|2

DUEÑO vende hermoso Polara 1969 mendocino. Facilidades. Acepto permutas. Corrientes 29, Ciudad.

25|2|C|751|25|2

DODGE 1500 mod. 72 vendo. Almirante Brown 865 G. Cruz.

25|2|T|02687|26|2

DUEÑO vende Fiat 1500, año 69, muy bueno. Balcarce 71, Dorrego. Atiendo, 7 a 13 horas.

25|2|C|802|25|2

ESTANCIERA IKA 1959 con carburador Holey, muy buen estado general. Contado. Permutas y facilidades, Perú 2950. Ciudad.

25|2|C|820|27|2

ESTANCIERA 65 impecable vendo contado. Clark 422, Ciudad.

25|2|T|02726|25|2

FORD A Victoria 1931 en insuperable estado vendo o permuto por moto o motoneta. Coronel Plaza 655, C.

25|2|T|02714|25|2

FIAT 600, 1968, mendocino, particular. Cayetano Silva 2740, 6ª Sección.

24|2|C|474|25|2

FIAT 128 1973, vendo o permuto. Salta 979.

25|2|C|755|25|2

FIAT 128 Familiar 1973, vendo, permuto. Salta 979.

25|2|C|755|25|2

FIAT 125 1974, vendo, permuto. - Salta 979.

25|2|C|755|25|2

FIAT 1100 1963. Renault 6 1975, vendo, permuto. Ituzaingó 2810.

25|2|C|759|25|2

FORD Taunus Rural vendo, 76.000 total, 25 de Mayo 18, Las Heras.

25|2|C|820|25|2

FIAT 600-70 y Cupé 800-69 vendo. Recibo menor precio. 25 de Mayo 18. Las Heras.

25|2|C|820|25|2

FIAT 600-1960, 15000-1965, 1100-1961, Siam Di Tella 1964, Oldsmóbile 1960, automático, buen estado, vendo o permuto. 25 de Mayo 40. Las Heras.

25|2|C|820|25|2

FALCON 71 de primera mano vendo, recibo permuta. Clark 422.

25|2|T|02725|25|2

FALCON 70 vendo acepto permuta menor precio. Todo el día. Santiago del Estero 1056. Ciudad.

25|2|T|02704|25|2

FIAT 800 Cupé, vendo o permuto por camión 1973-75, Rivadavia 216, Godoy Cruz.

25|2|F|46940|25|2

GUINCHE con pluma para aplicar en camioneta de auxilio. Compro, Colón 670, Godoy Cruz, Tel. 221212.

24|2|T|51339|25|2

M. BENZ 170 D. motor rireparado, chapa, pintura y cubiertas nuevas vendo contado. O'Higgins 1890, Godoy Cruz.

24|2|C|389|25|2

MOTONETA Puch motor reparado a nuevo, precio contado $ 30.000. Vieytes 248 Las Heras.

24|2|C|514|25|2

MOTO Norton 500 1949, vendo. Mitad contado, saldo permutas varias. Jorge Calle 208, Ciudad.

25|2|C|733|25|2

MERCEDES BENZ 1112 De Soto nafteros, recibo casas, vehículos. Teléfono 262035.

25|2|C|615|25|2

PARTICULAR, vendo Rastrojero Frontalito 72 en impecable estado general, pocos kms. R. Escalada 1935 - Dorrego. Teléfono 246484.

24|2|C|456|25|2

PARTICULAR vendo F-100 m|66, seminueva, con cúpula y motor Falcon 221 0 km. Villagra 3105, Ciudad.

24|2|C|635|25|2|AD

PEUGEOT 404-1967, color celeste, reparado a nuevo. Contado y facilidades. Perú 2950. Ciudad.

25|2|C|820|27|2

PARTICULAR vende Chevrolet 1966, muy bueno. Oportunidad. Contado. Guayaquil 236, Dorrego.

25|2|C|802|25|2

RECIBIMOS su automotor usado en consignación para la venta. Pecas Automotores. Buenos Aires 344.

1|2|F|43417|29|2

RENAULT 4-L contado $ 120.000. Recibo automóvil. - Pellegrini Nº 1372. Godoy Cruz.

23|2|C|331-32|25|2|D.

RASTROJERO 64, motor 0 km., cubiertas nuevas, vendo únicamente contado. Falucho 192. Las Heras.

24|2|C|637|25|2|AD

RENAULT 12 1974, vendo, permuto. Salta 979.

25|2|C|755|25|2

RENAULT 4-L-1964, color blanca, motor reparado completo. Parte contado $ 85.000. Permutas y facilidades. Perú 2950, Ciudad.

25|2|C|820|27|2

RURAL Ford Falcon 1968, impecable, ideal para transporte de escolares, parte contado $ 190.000 Permutas y facilidades. Perú 2950. Ciudad.

25|2|C|820|27|2

RENAULT Gordini IKA 1969, borravino, motor cero kilómetro, parte contado $ 110.000. Permutas y facilidades. Perú 2950. C.

25|2|C|820|27|2

RENAULT 4-L 64 vendo en muy buen estado. Ayacucho 788 y Costanera.

25|2|T|02708|25|2

RENAULT 12 modelo 1972 muy buen estado vendo contado. Benavente 591, Godoy Cruz. - Teléfono 223536.

25|2|T|02715|25|2

SE VENDE un Rastrojero mod. 68 en muy buenas condiciones generales, precio y condiciones a convenir, tratar taller metalúrgico José Dobroski e Hijo c|Nacional, Rodeo del Medio s|n.

25|2|C|549|26|2

TORINO Cupé 1970, vendo, permuto. Salta 979.

25|2|C|755|25|2

TAXI vendo Dodge Diesel original, toda prueba, parada céntrica. Contado. - Chaco 3484, Ciudad. 6ª Sección.

25|2|C|725|25|2

TORINO Cupé 380, 1970, vendo equipada completamente, stéreo. San Martín 1187 playa).

24|2|C|477|25|2

TRACTOR John Deere 445 Standard, impecable, vendo, permuto. Godoy Cruz 1934, San José.

25|2|C|773|25|2

TOTAL $ 25.000, auto Chevrolet 35, estado muy bueno, gomas muy buenas. Colombia y Pedro Molina, Villa Nueva.

25|2|F|46933|25|2

URGENTE vendo volquete y caja metalica Baco, 17 toneladas, perfecto estado, Tel. 246991.

24|2|F|46786|25|2

URGENTE vendo Chevrolet 69 en muy buen estado. Ate. Brown 3848, Bermejo, Gilén.

25|2|C|744|25|2

URGENTE vendo motocarga "Luján" 150 con cubierta y cabina. Godoy Cruz 562 Ciudad.

24|2|C|667|668|25|2|AD

VENDO motor y caja Renault Dauphine a muy bajo precio y a toda prueba. Mármol 1555, Villa Hipodromo. Godoy Cruz.

24|2|C|386|26|2

VENDO moto Puma 98cc. Francia 1056 Godoy Cruz. Tratar de 8 a 12 y de 16 a 20.

24|2|T|02645|25|2

VENDO carrocería F-600 4,50x0,80. Tratar 8 a 20 hs. Cabildo Abierto 638 Godoy Cruz.

24|2|C|413|25|2

VENDO carrocería volquete Zanicheli completo, carpa impermeable, permuto Rastrojero 60 en adelante. Tratar teléfono 8250 Tupungato.

24|2|F|46735|25|2

VENDO Cupé Chevy SS 71, con muy pocos kms., impecable estado. R. Escalada 1935 - Dorrego. Tel. 246484.

24|2|C|456|25|2

VENDO chequ

¿ORO?

SUBA 2 PISOS, NUESTRA EMPRESA PAGA MEJOR ¡CONVENZASE!

PRECIO INTERNACIONAL

Garibaldi 118 - Piso 2º - Local 2 - Mza.

25|2|F|46907|25|2

VICIA

SATIVA INOCULANTE

OSVALDO E. ZANETTI Cía.

Boulogne Sur Mer 469

Tel.: 22287 - San Martín

Tel. en Mendoza: 260791

Negocio Vendo

Acreditada boutique anexo ropería, importantes ingresos mensuales. En pleno centro Maipú. Recibo permutas. Informes: 9 de Julio 1790 - Teléfono 218499.

25|2|C|789|25|2

BODEGAS "EL GLOBO"

ELABORA A MAQUILA A LOS PRECIOS Y CONDICIONES OFICIALES EN SUS BODEGAS DE

GODOY CRUZ - SAN RAFAEL

COMPROMETA CAPACIDAD CON TIEMPO.

¡APRESURESE!

A. R. L. RYAN
Presidente Directorio

RIVADAVIA 765 - G. CRUZ - MENDOZA

25|2|F|46848|28|2|A

CEMENTO

EL GIGANTE Y CORCEMAR

CAL

Viva e Hidratada SUBLIME - SAN JUAN

MOTORES

Lombardini-Ciasa

Grupos electrógenos y marinos

SANITARIOS

Toda la linea GRIFERIAS y MESADAS

PRECIOS ESPECIALES A EMPRESAS CONSTRUCTORAS Y REVENDEDORES

MAGIO

SOMECA sa.

SOCIEDAD MENDOCINA DE CALES Y AFINES

URQUIZA 357 - TEL. 250158

MZA.

DODGE DIESEL

UNICA - VENDO - D-100

Con Cúpula, caja cuarta ZF

Italia 845 - Godoy Cruz - Teléfono 225362

24|2|F|15432|25|2|AD

ORO

PLATA - RESCATO POLIZAS

$ 1.060 O.F. - Necochea 62. Local 11

ASOCIADO COVEMPA

17|2|F|45640|27|2-A

CONSULTORIO MEDICO

NECESITA

SECRETARIA

Tratar de 9 a 12. Manuel A. Sáez 694. Ciudad.

24|2|T|02680|25|2

ESTABLECIMIENTOS SIDREROS ANDINOS S. A.

CITASE al personal temporario de nuestra planta de industrialización de frutas a presentarse hasta el día 27 de febrero de 1976, en el establecimiento, sito en calle Pellegrini s/n., Tunuyán (Mendoza), munido de su documento de identidad y libreta de sanidad, caso contrario se considerará voluntaria rescisión laboral. (Art. 107, Ley 20.744).

UNICO AVISO

25|2|F|46820|25|2

ORO

Monedas - Billetes - Relojes. Supero toda oferta. 9 de Julio 1357 - Local 8 Frente Plaza San Martín

24|2|C|467|27|2

NUEVA EMPRESA

Necesita Personal

Excelentes perspectivas

Buena presencia y preferentemente con movilidad. Presentarse hoy y mañana, de 10 a 12, en Pedro Vargas 620, de Ciudad.

25|2|F|46860|25|2

VIAJO A CHILE

Llevo acompañantes día jueves. — TELEFONO 250274 —

25|2|C|731|25|2

¿ORO?

¡Pagamos precio Internacional! Suba 2 Pisos

Garibaldi 118, Piso 2, Local 2, Mendoza

24|2|C|

VIÑATERO

Defiéndase de la INFLACION

Elabore su uva y venda el vino de acuerdo a sus necesidades en condiciones y precio que fije el mercado en ese momento. - CONSULTENOS:

Nueva Mayorga s/n - Coquimbito - Maipú - Tel. 972400

25|2|C|900|

COMPRO TIERRA

En CARRIZAL o UGARTECHE

Mínimo 30 Has. Casa y pozo. Sarmiento 45 - 1er. Piso - Of. 69 - Tel. 231239. De 10 a 12 hs.

25|2|C|562|25|2

CACHORROS

SETTER IRLANDES DE PEDIGREE - ARROYO 246 6ta. SECCION - CIUDAD

25|2|F|46854|25|2

CHECA y Cía. s. r. l.

TUPUNGATO (MZA.)

En cumplimiento a lo dispuesto por Ley 20.744, Art. 107, notifica y emplaza por este UNICO AVISO a todo su personal temporario de galpón y empaque de frutas ubicado en esta Villa a presentarse los días 26, 27 y 28 del corriente mes, munido de documento de identidad y libreta sanitaria al día; caso contrario, consideramos espontánea renuncia a relación laboral.

25|2|C|696|25|2

Finca Compro

de 10 a 50 Has.

Con parte de viñedos o parral. Operación rápida. Tucumán 422 - Tel. 243409 - Godoy Cruz

25|2|F|51362|25|2

CASA VENDEMOS

En calle Güemes, frente Terminal. Chalet, 3 dorm., liv/com., cocina com., sala de estar, patio español, 3 baños, p. de serv., garaje. En S. José, 3 dorm., 6ª Sec., 3 dorm. - Ruggeri Galdeano - J. F. Moreno 840 - Tel. 245934.

25|2|C|718|25|2

VENDO PESETAS

— TELEFONO 226707 —

25|2|C|714|25|2

LA CASA DEL FILTRO S.A.

JOSE V. ZAPATA 207

TEL. 245777-245960

VILLACH HNOS.

UNICO AVISO

Conforme al Art. 107, Ley 20.744 emplaza a todo el personal temporario de cosecha y elaboración de vino que prestó servicio en la temporada 74/75, a presentarse en 48 horas munido de documento de identidad en Carril San Isidro s/n., Rivadavia, Mza. La no presentación en término fijado será considerado como renuncia a la relación laboral.

25|2|F|46891|25|2

Compro Criadero de Pollos

NO MAS DE 25 Km. DE CIUDAD. TELEFONO 224204

24|2|C|628|629|26|2|D

ORO

MONEDAS ANTIGUAS $ 780. O. F. PRECIOS ESPECIALES A COMERCIANTES

COVEMPA — Leandro Alem 172

23|2|C|162|27|2

COOPERATIVA VITIVINICOLA NUEVA CALIFORNIA LTDA.

"UNICO AVISO"

Emplaza conforme al Art. 107, Ley 20.744, a todo el personal temporario de cosecha y elaboración de vino que prestó servicios en la temporada 74/75, a presentarse en 48 horas, munido de doc. de identidad, en Carril Santamarina s/n., Nueva California - San Martín. La no presentación en términos fijados será considerada como renuncia a la relación laboral.

25|2|C|769|25|2

EXCELENTE OPORTUNIDAD

FALCON 0 Km. TAUNUS GXL - 75

VENDO - Colón 185 - 3º P. - Of. 1 y 2

24|2|C|689|25|2|AD

VENDO

1 tractor Allis Chalmer H. D. 7 equipado con topadora.

1 tractor Caterpillar D4-6U equipado con topadora, ambos reparados a nuevo.

Tratar: San Martín Sur 38 - Godoy Cruz - Mza.

24|2|F|51336|25|2

¿ORO?

Suba 2 pisos y "¡Ganará varios pesos!".

Garibaldi 118, Piso 2, Local 2 Mendoza

24|2|C|466|1|3

OFICINA PLENO CENTRO

Con finos muebles, teléfono, aire acondicionado, alfombras, 2 ambientes. mesa directorio, desocupado 1º piso, calle Sarmiento. Total: m$n. 70.000.000. Fac. Llaves: Atencio Viviendas. - Espejo 172. Tels. 231358-231558.

25|2|F|46904|25|2

CIRUELA D'AGEN

60.000 Kg. AL BULTO.

— LAVALLE —

Tratar: E. Civit 573

— TELEFONO 211626 —

25|2|C|763|25|2

BANDEJAS FRUTERAS

Compro cualquier cantidad nuevas y usadas, ofertas A. Gascón 522 - Teléfono 980257 - LUJAN DE CUYO

25|2|F|46869|25|2

VENDO

1 torno de 3 mts. - 1 torno de 1 m. - 1 rectificadora de válvulas y 1 torno de bielas. San Martín 672 - Luján.

24|2|F|46724|25|

ACEITUNAS

NECESITO ALQUILAR FABRICA

PARA PREPARAR ACEITUNAS EN CONSERVA O ELABOREN POR CUENTA DE TERCEROS.

Dirigirse: Catamarca 486 — Teléfono 250926 — MENDOZA

15|2|F|46868|25|2

Excavadorista

Para Bucyrus o P. y H.

NECESITA

SALVADOR IUDICA S.A.

Chuquisaca 555 - Bella Vista Godoy Cruz

25|2|F|46917|1|3|A

ANTONIO Y FRANCISCO REINA S. R. L.

UNICO AVISO

En cumplimiento de lo dispuesto por ley 20.744, Art. 107, notifica y emplaza por este único aviso, al personal temporario de cosecha de uvas y manzanas a presentarse en 48 horas, en fincas respectivas, con documento de identidad, para ratificar su orden de reintegro por iniciación de nueva temporada. Caso contrario consideramos espontánea renuncia a relación laboral.

25|2|C|536|25|2

EN USPALLATA

(SAN ALBERTO)

30 Has. niveladas con derecho de agua, alambradas. Vendemos con facilidades, aceptamos permuta. - Córdoba 154, Ciudad.

25|2.F|46903|25|2

En San José COMPRO LOTE GRANDE O CASA VIEJA

RADIO COSTANERA A LAS HERAS. CORREA SAA A BANDERA DE LOS ANDES.

TELEFONO 226787 — HORARIO DE COMERCIO.

25|2|C|601|25|2

COMPRAMOS

CASA

de 3 dorm., con m$n. 250 millones de contado y el saldo a convenir. Teléfono 231711.

25|2|F|46890|25|2

HIERRO DE CONSTRUCCION Nº 4,2 al 25

OFERTA: Ruberoy el rollo $ 600

TENEMOS CEMENTO PORTLAND

CORRALON AVENIDA

San Martín 145 — Las Heras — Teléfono 216980

25|2|C|820|2|3

FARMACEUTICO

p/Dirección técnica, c/trabajo personal, se necesita. Belgrano 105 - Palmira - Teléfono 260697.

25|2|C|771|26|2

Motoniveladora Caterpillar 14-C

Con pocas horas de trabajo, en muy buen estado vendo.

PERU 874 — LAS HERAS

25|2|F|51364|25|2

SE NECESITA PERSONA

CON EXPERIENCIA EN TRABAJOS DE BODEGA Y MANEJO DE LINEA DE FRACIONAMIENTO

Presentarse: OLASCOAGA 703 — LAS HERAS

25|2|T|02699|25|2

ORO

$ 1.060 O. F.

Pagamos el mejor precio

JOYERIA GOLD

ESPEJO 102

Asociado a COVEMPA

AVISOS CLASIFICADOS

(Viene de la Pág. anterior)

Compra y Venta de Automotores y Cubiertas

VENDO Mercedes 170, 180.000 ley, Ctdo. Adolfo Calle 1711, Gllén. 25|2|C|787|25|2

VENDO moto 125 cc., permuto por compresor. Solis 552, Dorrego. 25|2|F|51359|25|2

VENDO moto Súper 5 muy buen estado. Contado únicamente. - Tratar: Salta 1317. 25|2|T|02703|25|2

VENTAS VARIAS

A PRECIOS increíbles, estanterías Morwin, mostradores, vitrinas. Amplias facilidades) Alto S R L. San Martín 520, G Cruz. Teléfono 220308. Mendoza. Agencia Luján: Balcarce Nº 188. 19|9|F|92563|Pte.

A - OFERTAS: Estanterías metálicas, mostradores carniceros; variedades en vitrinas, góndolas, exhibidores, bodeguitas, canastos, revisteros, escaleras metálicas, guardarropas; balanzas, sillas. Facilidades. Petazzi Hnos. - Ituzaingó 2454. Teléf. 251406. 22|2C|022|2|3

A TRAJES vestidos, pantalones, camas, San Lorenzo 1797, Barrio Sarmiento, Guaymallén. 19|2|C|969|25|2

A OVEJEROS alemanes de pedigrée, su mejor guardián. Cachorros 75 días. Castro. 980215. Sáenz Peña 626 - Luján. 25|2|C|609|26|2

A CREDITO, mosaicos con colocación, mano de obra y materiales. Salta 1542. 24|2|C|617|618|25|2|AD

A VENDE transceptor banda ciudadana 220 v., motores trifásicos 1 HP. San Martín 1425, 2º P. Of. 26. Tel. 255948. 25|2|C|783|25|2

ANILLO de tres brillantes, platino engarse antiguo, vendo Olascoaga 33. Ciudad. 19|2|C|35|25|2

ANTIGUEDADES vendo, compro, permuto; juego comedor estilo, sillones, mesas, aparadores, apliques, lámparas, arañas, etc. - José F. Moreno 2050, Ciudad. 23|2|C|47|25|2

ALMENDRAS y duraznos vendo, total o fraccionado, cáscara papel 1.000 kilos, cáscara semidura 3.000 kilos, durazno envasar 20.000 kilos. Informes: 9 de Julio 1146 - Sr. Hermida, teléfono 231509. 24|2|C|439|1|3

AHORRE: fábrica estanterías metálicas, mostradores, vitrinas, todo tipo créditos. San Martín 2614. 272|C|626|627|27|2|AD

BALANZAS, heladeras, estanterías metálicas, vitrinas, mostradores, exhibidores, nuevos, usados. Créditos. San Martín 2614. Teléfono 251749. 3|2|F|14633|Pte. D.

BIANCHI Legítima, balanza, hornos, etc. Directo fábrica. Teléfono 243280. 19|2|F|46048|29|2

BALANZAS usadas, abanico, vendo, estado impecable. Hualpa 573 Godoy Cruz. Tel. 221040. 25|2|C|754|25|2

CORTINAS americanas fabricación y colocación inmediatas. T.E. 216489. 20|2|C|345|29|2

CACHORROS Collies, salchichas, vende peluquería canina, todas las razas. Martínez de Rosas 3295, 6ta. Sección. 23|2|C|236|25|2

COLLIE (Lassie) una última cachorra tres colores, una hermosura, vendo $ 1.500. - Barcala Nº 1352. G. Cruz. Tel. 225308. 24|1|C|357|25|1

CACHORROS vendo ovejero alemán manto negro pura sangre padres a la vista. Bernardo Ortiz 958. Godoy Cruz. Mendoza. 25|2|C|633|26|2

DORMITORIOS, comedores, living, toilette, camas, colchones, cómodas, mesas de luz, sillas, vitrinas comedor cristales, espejos, artículos varios. Precios ocasión. Coronel Plaza 63. Ciudad. 25|2|C|715|25|2

DURAZNOS y tomates p|envasar. Tel. 214224. 24|2|C|502|26|2

ESTANTERIAS metálicas modulares, exhibidores. Financiación Fábrica. 9 de Julio 1733 Teléfono 216535 2|1|F|20036 Pte

HELADERAS comerciales, televisores 23", bicicletas, tocadiscos, cocinas, lavarropas, calefones, elevadores voltaje. Precio ocasión. Coronel Plaza 63, Ciudad. 25|2|C|715|25|2

HELADERAS eléctricas y a gas para casas rodantes y cámping. Expone y vende: Pecas Automotores. Buenos Aires 344. 1|2|F|43526|29|2

LIQUIDO lujoso living, comedor, camas turcas, útiles hogar. Corrientes 452. Ciudad. 24|2|C|367|29|2

LADRILLONES, $ 3.500 puestos en obra. Calle Pescadores, Las Heras, (pasando avenida segunda casa) - Juan Pierangeli. 242|C|318|28|2

LADRILLONES de primera $ 3,20 con derecho rechazo - Teléfono 257080. 24|2|C|447|2|3

LADRILLONES de primera, ripio, arena a domicilio. Mitre 1001 - Las Heras. 25|2|C|820|25|2

MESADA de mármol con pileta acero inoxidable; cama española 1.30. Vendo. Tel. 220978, todo el día. Sr. Hernández. 25|2|C|764|2|2

MUEBLES de cocina de lujo; mesadas todo tipo; piletas; cocinas, lavarropas. Compare precios. Facilidades. - Alberdi 143. Mendoza. Tel. 257317. 16|2|C|410|18|3

MERMELADA durazno vendo, 45 pesos kilo. Agustín Alvarez 303. Mza. 24|2|C|686|687|25|2-AD

NOVIAS: Tortas de casamiento, cumpleaños, bocaditos copetín. Su consulta nos agrada. Olascoaga 33. Ciudad. 19|2|C|35|25|2

PERRO Pointer, cachorro, vendo. Tratar: Tel. 216355. 25|2|C|762|25|2

PRIMERA oferta vendo filmadora, máquina fotográfica, car stereo, vestido novia nuevo. - Lisandro Moyano 260 - Las Heras. 25|2|C|820|25|2

PIANO alemán Meyer, 88 notas. Tucumán 1067, Bº Ejército de los Andes, Dorrego, Gllén. 25|2|C|803|804|26|2

POR AUSENTARME vendo muebles. Tel. 291421. 25|2|C|806|25|2

POR AUSENTARME vendo lavarropas Drean 603 s|nuevo, juego de comedor, alfombras y artefactos del hogar. Sr. Pinto. Rivadavia 530, 1º 7, Ciudad. 25|2|C|810|25|2

SE VENDEN 2 juegos completos de pesas con manubrios para gimnasia atlética. - Tratar en: R. Della Santa 91, V. Marini, Godoy Cruz, Mza. 25|2|C|829|25|2

SOLDADORAS eléctricas con facilidades. Perito Moreno 190 - G. Cruz. 25|2|F|51358|25|2

VITRINAS mercería, juegos peluquería hombres, alacenas,, motores ¼, mesones, mesas, escritorios, mostradores, radios-combinados, máquinas coser, aparadores americanos, catres campaña, artículos varios Precios ocasión. Coronel Plaza 63, Ciudad. 25|2|C|715|25|2

VENDO heladeras, cortadoras fiambre, balanzas rotisera, sierras, picadoras. Chacabuco 601. 22|2|C|067|28|2

VENDO Tubos de caldela, usados, 300 mts. aprox. tanque 2.0000 lts. Ver González 908 Rodeo de la Cruz. Teléfono 179. 24|2|C|424|26|2

VENDO una chimenea para caldera, de 15 mts. altura, 0,60 mts. ancho, chapa espesor 8 mm. buen estado. Ver Gonzales 908 Rodeo de la Cruz Gllén. Tel. 179. 24|2|C|424|26|2

VENDO una caldera de 28 m. de sup. de calefacción, buen estado. Desarmada. Sin accesorios. Ver Gonzales 908 Rodeo de la Cruz Gllén. Teléfono 179. 24|2|C|424|26|2

VENDO un quemador industrial para caldera, de combustibles livianos, completa, buen estado. Funcionando. Ver Gonzáles 908 Rodeo de la Cruz Gllén. Teléfono 179. 24|2|C|424|26|2

VENDO autoclave uso industrial, horizontal puertas rebatibles, cap. 3.000 lts. revestimiento alta temperatura, sin accesorios. Ver Gonzales 908 Rodeo de la Cruz Mendoza. Tel. 179. 24|2|C|424|26|2

VENDO 72 mts. baldosas nuevas. Tratar Catamarca 95. 25|2|C|539|25|2

VENDO heladera comercial, cortadora y balanza. Tel. 252422. Leónidas Aguirre 6, Ciudad. 25|2|T|2695|26|2

VENDO cocina gas 4 quemadores, horno visor. Tratar: Salta 2425. 25|2|C|692|25|2

VENDO amplificador stereofónico 20 watios, con car stereo, bandeja tocadiscos y 2 bafles $ 63.000. Garantizado. Facilidades. Godoy Cruz y Lavalle, Guaymallén. 25|2|T|2692|25|2

VENDO perritos pekineses. Pueyrredón 408, Dorrego. 25|2|C|813|28|2

VENDO cera virgen y miel. Teléf. 224359. 25|2|C|816|27|2

VENDO 30 metros de Iggam Cetalón tipo parquet. Tel. 251140. 25|2|C|818|25|2

VENDO madera lapacho a $ 10 la pulgada y otras. a $ 5. San Martín 3072, Las Heras. 25|2|C|820|25|2

VENDO taladro eléctrico 16 mm. manual, 4 cubiertas 750x16, 6 telas, nuevas, soldadora eléctrica 250 amp. monofásica, combinada cargador rápido 6-12 v. - Río Negro 2067, Gllén., Mza. 25|2|C|799|25|2

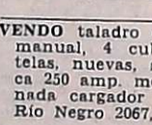

Compras Varias

"A-A". AMITRANO - Martillero, Tel. 247711. Aristides Villanueva Nº 432, ofrezca muebles, antigüedades, maquinarias artículos generales. Pagamos mejor. Anticipamos dinero. 9|6|F|12224|Pte

A DOMICILIO, vamos a comprarle muebles y objetos del hogar, herramientas trabajo, instalaciones comerciales y toda clase artículos general, pagamos los mejores precios, consúltenos. Coronel Plaza 63, Ciudad, teléfono 214431. Recorte este aviso. 25|2C|715|25|2

A - BENTURINO - Martillero. Teléfono 248730 y 244335, Av. Colón 669. Ofrezca muebles, antigüedades, artículos de hogar. Anticipo dinero. 2|1|F|7828|Pte

A. SELLA, Martilleros. Tel. 247447 Tiburcio Benegas 776, ofrezca muebles, artículos hogar, máquinas usadas. - Dinero en el acto. 11|2|F|36991|Pte.

A TRAJES usados compro pantalones, camisas, vestidos, pulóveres, tapados. Llame 252411, Alberdi 77, Ciudad. 19|2|C|998|28|2

A TRAJES, camisas, pantalones, zapatos, colchones, bicicletas. - Tel. 262324 - Guajardo. 22|2|C|909|26|2

COMPRO contado motores eléctricos, amoladoras, compresores, agujereadoras de banco, soldadoras. Bobinados rápidos. - San Martín 359 - Las Heras. 10|2|C|649|31|3

COMPRO helederas, balanzas, sierras, estanterías, cortadoras fiambre, picadoras. Chacabuco 601. 22|2|C|067|28|2

COMPRO: juegos dormitorios, útiles del hogar usados. Corrientes 452, teléfono 256855. 24|2|C|367|29|2

COMPRO heladera vitrina o comercial. Pago cuotas mensuales y documentos hipotecarios pesos 1.247.500 m$n c|u, vencimientos 6 - VI - 77, 6 - IX - 77-, 6 - XII - 77. También aceptaría cualquier permuta. Tratar: Castro, Sáenz Peña 626, Luján. 980-215. 24|2|C|712|25|2-A

COMPRO escudos, teléfono 221103. 25|2|F|51367|27|2

GARRAFAS 10-15 kg., bicicletas, cocinas, changuitos, coche bebé Tel. 260875. 23|2|C|988|25|2

POLIZAS de empeño de cualquier artículo, compro. Tratar Teléfono 214637. 24|2|C|507|26|2

PIANO compro, muy buen estado, a particular. Llamar por la mañana. Tel. 291135. 25|2|C|709|25|2

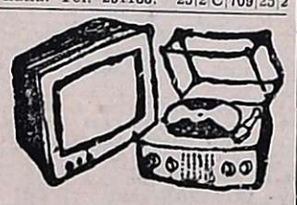

Combinados, Cambiadores y Televisores

CAMBIE el tubo de su televisor y páguelo a crédito. Garibaldi 374. Tel. 248066. 10|8|F|81631|Pte.

REPARO a domicilio en el acto televisores, combinados. - San Luis 243 - Ciudad. 23|2|C|584|27|2

SERVICE TV. Electrogar repara televisores, combinados todas marcas. T. 255765. 24|2|C|485|28|2

URGENTE líquido por viaje equipo 60 vatios 2 bandejas, 2 parlantes; exhibidor discos giratorio; escritorio "President". Saavedra 1216, San José, Gllén. 24|2|C|606|25|2|AD

Ocupaciones Varias Pedidas

A VENDEDORES/AS, necesitamos para la venta de La Gran Rifa Bola de Nieve y aseguramos $ 100.000 m|n. por día. Tratar con documentos argentinos en. Avda. San Martín 651, Godoy Cruz. Belgrano 62, San Rafael. 23|2|F|46639|27|2

A MUCHACHO 16 a 19 años conocimientos reparación muebles, necesito. Coronel Plaza 63, Ciudad. 25|2|C|715|25|2

CURSO práctico máquinas, herramientas. Lo capacitará para ingresar a taller metalúrgico, industria o independizarse. Fundación E. A. G. Juan G. Godoy 969 (altura calle Dorrego al 500) Guaymallén. 24|2|C|5980|599|2|3-D

DEVANADORAS se necesitan, con experiencia. Fábrica de Tejidos de Punto. Parque Industrial Godoy Cruz. Carril Rodríguez Peña 2643. 242|F|46720|25|2

DOS MEDIO oficiales pintores obras necesito. Presentarse 7.30 horas con ropa trabajo en Colegio S. José "Hermanos Maristas" San Martín 687 - Ciudad. 25|2|C|538|25|2

FABRICA de muebles metálicos necesita soldador estructurista, oficial y medio oficial en muebles metálicos. Colón 1133, ex Las Rosas. San José. Gllén. Mza. 25|2|C|770|25|2

MUEBLERO necesito tallador con herramientos. Matienzo 2208 San José Guaymallén. 24|2|F|02678|25|2

MECANICO de automóviles a porcentaje, competente. San Martín 3182. Ciudad. 25|2|C|743|25|2

MEDIERO 50% necesito para chacra cerca Gigante, dos hectáreas ajos, gastos compartidos. Storni 201. San José. 25|2|C|791|792|25|2|D

NECESITO empleados, 100% de ganancia. - Juan B. Justo 400, Godoy Cruz. 23|2|C|326|327|25|2|D

NECESITO medio oficial y aprendiz adelantado en tapicería automotores. José Vicente Zapata 125 San José. 24|2|F|02675|25|2

NECESITO vendedora o vendedor para salón venta pantalones. San Martín 1612 1º piso local 35. 24|2|F|02681|25|2

NECESITO tapicero de sillas, Barrio Jardín Serrano Manzana "F" Casa 20, Godoy Cruz. 24|2|C|508|25|2

NECESITO pintor de auto. Almirante Brown 245 Godoy Cruz. 24|2|F|51354|25|2

NECESITO 1|2 oficial plomero. P. Mendocinas y P. Molina Cdad. 25|2|C|529|25|2

NECESITO medio oficial gomero Gomería Guerrini, Carril Rodríguez Peña 1800, San Francisco del Monte, Godoy Cruz. Tel. 227391. 24|2|F|51337|25|2

NECESITO cadete. Presentarse en horario de comercio. Rioja 1414 Ciudad. 25|2|C|531|25|2

NECESITO encofrador al tanto. - Matienzo 2772, San José, Gllén. 25|2|T|2691|25|2

NECESITO mozos, confitería-bar Pasapoga, San Martín 1070. Galería Charif. 24|2|C|702|703|25|2-AD

NECESITO mecánico para trabajos generales de plomería, electricidad, etc. Presentarse en Amigorena Nº 98, Mendoza. 25|2|F|46857|27|2

NECESITO cortador de carne. Carnicería Trifiró, Mercado Central. Tel. 256647. 24|2|C|679|680|681|26|2-D

NECESITAMOS personal retirado Fuerzas Armadas, para trabajos en depósito. Lavalle 183. Mza. Horario comercio. 24|2|C|669|670|25|2-AD

NECESITASE joven zapatero para máquina pulidora de zapato. Catamarca 53. Mendoza. 25|2|C|775|25|2

NECESITO hombre para limpieza y dama ayudante de cocina, horario de 10 a 12 y de 18 a 20. Parrillada Azul. Parque General San Martín. 25|2|T|2716|27|2

NECESITO cadete para despensa. San Lorenzo y Av. España. 25|2|T|2724|25|2

NECESITO pintores de obra. Presentarse a medio día. Roque S. Peña 544, Cdad. 25|2|C|798|25|2

NECESITO aprendiz pintor de obras. Clark 570. 25|2|C|784|25|2

NECESITO oficial y medio pintor de auto. Rivadavia 1165 G. Cruz Mza. 25|2|F|51366|25|2

NECESITO medio oficial pintor automoviles y medio oficial chapista. No presentarse si no es competente. Tratar: Pedernera 732, casi Av. Acceso. 25|2|T|02706|25|2

OFICIAL o medio oficial albañil necesito. Olascoaga Nº 965, San José. 24|2|C|596|597|25|2-AD

PRODUCTORAS/ES, necesita "Mundo Jurídico" - José Federico Moreno(1360, Mendoza, de 17 a 20 hs. 23|2|C|643|27|2

PANADERO, que sepa trabajar muy bien pan árabe. Horarios a convenir. Tucumán 299, Godoy Cruz, Mza. 25|2|C|739|25|2

PINTOR autos necesito. Trabaje a porcentaje o días. San Martín 3182, Ciudad. 25|2|C|743|25|2

SE NECESITA medio oficial carpintero Emilio Civit 144 Mza. 23|2|T|02662|25|2

SOLDADORES para gas de argón y pulidores para acero inoxidable. Presentarse de 7 a 16. Aluminio Andino S.R.L. - Salta 2320, Ciudad. 25|2|T|02689|25|2

SE NECESITA camioneta Cross Country Rambler o Ford Falcon o similar, para personal. Presentar con vehículo. Sarmiento 256. Ciudad. 24|2|C|619|620|25|2-AD

SEÑORITA buena presencia para atender panadería y despensa con experiencia. Horario 16 a 23:30 horas, sueldo inicial pesos 300.000. Callejón Villanueva 350 Ciudad, colectivo 13 A en la puerta. 252|C|820|25|2

TUNUYAN: importante empresa necesita cobrador. Por carta o personalmente, horario de comercio, en San Martín 1608, 2º piso, Of. 53. Mendoza. 25|2|C|758|25|2

TAPICERO automóvil necesita Paq-Fund. Presentarse c|equipo de trabajo 8 hs. A. Villanueva 228, Ciudad. 25|2|C|800|25|2

VENDEDORAS con práctica en lencería y confecciones necesito. - San Martín 1657. 25|2|C|02702|25|2

YESEROS y albañiles por día o tanto. Tel. 215744. 25|2|C|757|27|2

OFRECIDAS

A CHILE llevo gratis ida solamente. San Miguel 855, Las Heras. 25|2|C|812|25|2

CASAMIENTOS: Album 50 fotos color y poster $ 5.000, facilidades. Tel. 220603. 12|2|C|242|2|3

OFRECESE señorita para cuidar niños, enfermos, algo oficina, planchador, limpieza, departamento. Tarde solamente. Teléfono 218991. 25|2|C|820|25|2

SE OFRESE chofer con registro profesional y carga pesada para cualquier tipo de camión y distancia. Principal Nº 39 Bº Olivares Capital. Sr. M. Saraspe. 24|2|C|397|26|2

EMPLEADO ADMINISTRATIVO

Con experiencia contable. Buen dactilógrafo, redacción propia.

NECESITA

Empresa Constructora, enviar curriculum a: Poste Restante P. U. (36) Diario LOS ANDES

25|2|F|46918|27|2|A

Ofrecidos Varios

"EMPRESA CIPOLLETTI"

DESTAPAR CLOACAS

Teléfono 256968

A destapar cloacas, desagües, plomería, gas, instalaciones de calefones, destape instantáneo con equipo moderno de cañerías de agua caliente. 25|2|C|788|28|2

EMPRESA LOYOLA

A destapar cloacas, desagües, cañerías agua caliente, limpieza calefones, plomería en general. Esta Empresa ejecuta los trabajos con responsabilidad y de urgencia. 23|2|C|163|25|2

"ENRRI SERVICE"

DESTAPE DE CLOACAS

DE URGENCIA

Teléfono 230680

Plomería, sopleteo de cañerías de agua caliente con equipos modernos. Limpieza de calefones. 25|2|C|724|25|2

EMPRESA GODOY CRUZ

DESTAPAR CLOACAS

Teléfono 244064

Atiendo: Luján, Maipú, Chacras de Coria. Destapo cañerías de agua caliente con equipos modernos. Plomería, limpieza de calefones y cocinas. 25|2|C|724|25|2

A DESTAPAR cloacas, desagües calefones gas, plomería. "Trabajos garantidos" Tel. 250617 3|10|F|39365|Pte.

A DESAGOTE pozos y cámaras sépticas. Destape cloacas. La Moderna. Teléfono 243865. 2|2|C|474|2|3

A DESTAPAR cloacas, cañerías, calefones, plomería. Tel. 242948. J. B. Justo 564. G Cruz 20|2|C|439|26|2

A DESAGOTE pozos sépticos y cámaras "La Higiénica", Brandsen 1344, Dorrego. Tel. 291126. 18|2|C|761|8|3

SEÑORA culta, de buena presencia, se ofrece, encargada hotel, residencial o restaurante. Preferentemente adicionista. Optimas referencias. Llamar Teléfono 214992. 24|2|C|621|622|25|2|AD

SE OFRECE matrimonio para caseros o criadero de aves, Lencinas 1030. Las Heras. Mza. Preguntar por Sr. César R. Lucero. 25|2|C|732|25|2

A DOMICILIO: reparaciones heladeras, lavarropas, cocinas. - Salta 1989. Tel. 257280. 23|2|C|155|25|

A BUEN PLOMERO, gasista, económico. Visitas gratis Cañerías, calefones destapes. Teléfono 216083 23|2|C|161|27|2

A DOMICILIO: reparaciones lavarropas, calefones instantáneos, estufas, cocinas, sanitarios, plomería. Rioja 355. T. 248250-216498 24|2|C|710|711|25|2-AD

A PLOMERO gasista, calefones, cañerías. Precios razonables. Atención inmediata, Tel. 246434. 25|2|C|745|25|2

A DESAGOTE pozos, cámaras sépticas, limpieza cañerías UNIMEV. Teléfono 261745. 16|10|F|39929|Pte.

A HELADERAS, lavarropas, reparaciones garantidas. Cayetano Silva 2938. Ciudad. 25|471 2|1|C|

A DOMICILIO reparamos heladeras familiares, comerciales, lavarropas, asesoramiento gratis. 260136. 6|1|F|33864|Pte.

A DESTAPAR cloacas, cañerías agua; arreglo sanitarios, calefones gas. Teléfs. 223449-246 12|2|C|

A SU electricista llame Tel. instalaciones, reparaciones general. 18|2|C|

A DOMICILIO se ofrece servicio rápido. Tel. 25 23|2|C|

A DOMICILIO: servicio para artefactos hogar Responsabilidad - empresaria - Teléfono 256683 (Horario comercio) 23|2|F|

A DOMICILIO se ofrece Servicio rápido. T. 259929 23|2|C|

A PLASTIFICAMOS, pulimos, ceramos pisos madera, arreglos, colocación parquet, pintura sas, plomería, Gasista, T. 24|2|C|

A PLOMERO cloaquista: Arreglos artefactos sanitarios, gas, destape cañerías agua, cloacales, Albañilería, T. 228050. 25|2|C|745|25|2

ALBAÑILERIA general: Refacciones, impermeabilización techos, yesería y pintura. Trabajos con asesoramiento técnico. Teléfonos 241266 y 22389 (a tarde). 22|3|F|46648|25|2

ARREGLOS colocación pisos parquet pulido plastificado, enduido. Llanos. 255540, 24|2|C|

ATENCION: lustramos, enceramos, restauramos, tapizamos, reparamos muebles, fabricamos modulares y placares, mesas, reparamos: de su ropero hacemos modular. Cambiamos color muebles, etc. Tel. 26 23|2|C|

ALBAÑILERIA general, limpieza, pintura, encerados, azulejos, techos, cielorrasos aislantes, 25|2|C|

(Más avisos en la Pág. siguiente)

INDUSTRIAS METALURGICAS
PESCARMONA
Necesita:
TORNEROS
AJUSTADORES
Horario corrido. Estabilidad en el empleo. Sueldo según capacidad.
Presentarse de 9 a 11 y 15 a 18 horas
CERETTI 244 — GODOY CRUZ
25|2|F|46910|26|2

OFICIAL MUEBLERO
COMPETENTE (PARA FABRICACION DE PETIT MUEBLES) CON BUENA REMUNERACION
"BENTURINO" — Av. Colón 669 - Mza.
25|2|F|15454|26|2|D

CUERO
Chaquetas - Gabanes - Tapados de napa, gamuza, gamulán. Calidad de exportación. B. Sur Mer 1677 Cdad. - Sábado todo el día.
15|2|C|206|2,3

VENDO
PICK-UP DODGE . 74
FIAT 125 72
FIAT 128 71
FIAT 600 72
RENAULT 800 ... 69
CHEVROLET 38
Belgrano 91, San Martín
(Frente Plaza San Martín)
25|2|F|46847|25|2

Compramos Departamento
de 3 dorm., 50% de contado y saldo a corto plazo. - Teléfono 231715.
25|2|F|46889|25|2

LADRILLONES
RIPIO - ARENA - HIERRO CEMENTO, Ets.
ENTREGO A DOMICILIO. RETIRO ESCOMBROS.
TELEFONO 226269
25|2|F|51370|27|2

ATENCION
Cortamos y Plegamos Chapas
Entrega inmediata - Premios Módicos
TROPERO SOSA 896 - SAN JOSE - GUAYMALLEN
MENDOZA - TELEFONO 262401
25|2|F|46912|29|2

ORO
Joyería BASSO
PAGO $ 110.000 Gr. Of.
RESCATO POLIZAS
SAN JUAN 1359
25|2|C|765|2,3

S.A.V.Y.A. s.a.
UNICO AVISO
Dándose cumplimiento al Art. 107, Ley 20.744, cítase al personal temporario de elaboración de vinos, que prestó servicio en la temporada 1974/1975, para que en las próximas 48 horas se presente munido de documento de identidad y libreta sanitaria actualizada. Caso contrario consideramos espontánea renuncia a la relación laboral.
WASHINGTON 223 — GODOY CRUZ — MENDOZA
25|2|F|51356|25|2

BODEGAS ESMERALDA S. A.
COMUNICA A SUS PROVEEDORES QUE HA INICIADO LAS COMPRAS DE:
UVAS FINAS Y COMUNES
La recepción de las emismas comenzará el día 3 de marzo de 1976.
Ofertas en: Rivadavia Nº 98 - Mendoza
Bodega en San Martín - Calle Martínez s/n. - Ing. Giagnoni - San Martín - Mendoza
25|2|C|740|26|2

ORO
Compramos Mejor Precio
A PARTICULARES Y COMERCIANTES
GALERIA TONSA - LOCAL A-14
10|11|F|25526|Pte.

COMPRO NEGOCIO O FINCA
En producción, entrego a cuenta Dodge DP-200, mod. 70 Diesel, impecable, mendocina, resto conveniir. Poste Restante D.M. (18).
24|2|C|672|673|25|2|A|D

VENDO
Hermosa Propiedad
3 dormitorios, escritorio, consultorio, 4 baños, sótano, despensa, dependencias de servicio, terraza, calefacción y refrigeración central, en ciudad. Precio total pesos 7.000.000. 50 % contado y facilidades. Se acepta permuta por departamento céntrico.
TRATAR: MARTILLERO JORGE GODOY SALCEDO
MITRE 1260 — CIUDAD
24|2|C|460|25|2

CASA PREFABRICADA
Pino, 4 amb. vendo a instalar, desmontable. $ 280.000. Ideal cámping o finca, etc. - J. A. Calle 208 Mendoza.
25|2|C|733|25|2

Serio reclamo planteó la selección nacional

BUENOS AIRES, 24 (Télam) — Los integrantes de la selección nacional de fútbol se negaron esta mañana, a viajar hacia Asunción donde mañana deberán enfrentar a su similar paraguayo, y fijaron su posición por medio de un comunicado.

Anoche, en la AFA, se discutieron los premios a otorgarse al plantel, y si bien no se llegó a ningún acuerdo, las diferencias se achicaron bastante como para prever una solución.

La situación eclosionó durante la noche en un hotel del barrio de Constitución, donde estaban concentrados los jugadores. Ni ellos, ni el técnico Menotti pudieron dormir. Se vivió entre deliberación y deliberación.

Menotti, muy alterado, amenazó con renunciar. Es más, en un momento aseguró que se retiraba del hotel y que no regresaría: "Estoy cansado, no aguanto más. Salimos de un problema y entramos en otro. Claro que, como siempre, los que van a tener que llevar el peso serán los jugadores. Es una injusticia. Ojalá existiese en todos los deportes gente tan noble como los futbolistas".

Alertados los jugadores de esto, volvieron a reunirse en el tercer piso del citado hotel ya en un clima de máxima tensión. Es que, en principio, algunos habían aceptado viajar y luego llegar a un arreglo, para no crear un ambiente desfavorable entre los aficionados, que ellos saben alterados ante lo que se entiende como excesivas pretensiones de los futbolistas, tanto en los clubes como en la selección.

Ahora al problema premios se sumaba la determinación de Menotti, por lo que el plantel, en forma unánime, dispuso no partir y exigir tratar los premios, además de que en la AFA se diese un respaldo total a la gestión de Menotti.

Así fue como el director técnico cambió de posición y resolvió quedarse con los jugadores, que siguieron deliberando y comenzaron la elaboración de un comunicado, en el que no se mencionó premios, pero sí a los dirigentes, que fueron objeto de una dura crítica.

Dicho comunicado, dirigido a la opinión pública, dice: "Los integrantes de la selección nacional, ante una serie de acontecimientos que deterioran la imagen del fútbol argentino y del país y tomando conciencia de la necesidad de participar activamente en los problemas que aquejan al desenvolvimiento del equipo nacional y del fútbol todo, resuelven no viajar hasta tanto tener de parte de las autoridades de la AFA, las garantías y seriedad que requieren las confrontaciones internacionales en que a través del deporte se representa al país".

"Esta actitud fue tomada en virtud de la falta de apoyo para el trabajo de los jugadores y del cuerpo técnico de parte de los directivos de AFA y de los clubes, ya que privan los intereses personales e institucionales sobre los de orden nacional".

Como firma figura: "Plantel de jugadores".

Después de esto, los integrantes del seleccionado se retiraron.

El planicl de la selección nacional parte desde la concentración en un hotel céntrico nacia Ezeiza, desde donde viajaron luego al Paraguay. (Radiofoto de NA)

Declaraciones de Menotti

BUENOS AIRES, 24. (Télam) — En una improvisada conferencia de prensa llevada a cabo esta tarde en el hotel donde se encuentra concentrada la selección nacional, su técnico, César Luis Menotti, reiteró que el plantel viajará a las 19 rumbo a Asunción y jugará mañana sin percibir ningún tipo de remuneraciones.

Las palabras de Menotti fueron:

"Todo el mundo sabe lo que motivó el conflicto de esta mañana. El comunicado dado por los jugadores fue claro en ese sentido. Ahora, el plantel y el cuerpo técnico resolvieron viajar hoy a las 19 a Paraguay y jugar mañana sin recibir ningún tipo de recompensa, ni premios, ni viáticos. Esta decisión se tomó teniendo en cuenta la importancia del compromiso contraído. Al regreso, el jueves, los jugadores mantendrán una reunión con el comité ejecutivo de la AFA para que queden claros los pedidos de garantías y respaldo y se pueda trabajar sin interferencias de los cubes. Hoy, ciertos periodistas deformaron la realidad al decir que no se viajó por motivos económicos. Esto es totalmente falso. Incluso las cifras que se manejaron fueron inventadas. Por eso se resolvió jugar gratis".

Menotti aclaró que el plantel saldrá del hotel donde se encuentra a las 17, en micro, para tomar el avión a las 19 en Ezeiza.

Bracutto, optimista

BUENOS AIRES, 24. (Télam) — "Soy optimista y creo que la selección viajará mañana a Asunción. Nosotros no tenemos problemas ni con los futbolistas ni con agremiados", declaró el titular de la AFA, David Bracutti, al retirarse esta tarde del Ministerio de Trabajo.

En ese lugar se llevó a cabo, a las 14, una reunión conciliatoria citada por el jefe de relaciones laborales, Virgilio Crispino, entre el doctor Bracutto y el representante legal de Futbolistas Argentinos Agremiados, doctor Suñé. La misma pasó a "cuarto intermedio" hasta las 18 de hoy.

"El paréntesis fue solicitado por el doctor Suñé —expresó Bracutto— puesto que cuando se le informó de esta reunión no estaba al tanto de los pormenores del problema".

Cuando se lo interrogó sobre la negativa de los jugadores de viajar a Paraguay, Bracutto enfatizó: "La AFA no tiene problemas con los jugadores del seleccionado ni con los agremiados. Me extrañó mucho la actitud del plantel. Las diferencias son entre River y sus jugadores, y lamentablemente, eso provocó el inconveniente con los otros integrantes del equipo nacional".

Al pedirle al presidente de la AFA su opinión ante el comunicado dado a conocer por los jugadores seleccionados, en el cual se reclama "seriedad y garantías" a los dirigentes, Bracutto afirmó: "Este comité ejecutivo respaldó en todo momento al señor Menotti y a los futbolistas, así que ellos no pueden decir lo contrario. La AFA cumple con todos sus compromisos y, le repito, el problema es entre River Plate y sus jugadores".

Viajaron y juegan gratis

BUENOS AIRES, 24 (Télam) — Luego de superar un día de intenso trajín, partió hoy a las 19 la selección argentina de fútbol rumbo a Asunción, donde mañana por la noche enfrentará a Paraguay por la Copa del Atlántico.

La salida desde Ezeiza se produjo en el vuelo número 978 de la empresa Braniff.

Los integrantes del plantel repitieron en el aeropuerto los conceptos vertidos en el hotel donde estuvieron concentrados. Reafirmaron que no cobrarán por el partido ningún tipo de premio ni viático y que, superados los problemas, esperan lograr un resultado favorable.

El director técnico, César Luis Menotti, estimó que la formación del conjunto que jugará mañana será la siguiente: La Volpe; Tarantini, Killer, Mouzo y Carrascosa; Galván, Trobbiani y Bochini; Scotta, Kempes y Ortiz.

Además viajaron Suárez, Rebbotaro, Cárdenas, Asad, Gallego y Houseman.

La delegación va presidida por Mario Quaranta Casas, como delegados José Epelboin y Aurelio Bosolino; técnico, Luis César Menotti; preparador físico, Ricardo Pizzarotti; médico, Fort; kinesiólogo, Castro; masajista, Doree y utilero, Ocampo.

Copa Libertadores

River Plate recibe esta noche a Estudiantes

BUENOS AIRES, 24. (Télam). — Con el partido que River Plate y Estudiantes sostendrán mañana miércoles a las 21.30 en el estadio del primero, ambos comenzarán su participación en el grupo 1 del torneo de fútbol por la copa Libertadores de América, en el que también jugarán los conjuntos venezolanos de Galicia y Portuguesa.

El restante equipo argentino, Independiente, recién iniciará su intervención en la rueda semifinal, derecho que adquirió al ser el último ganador del certamen interclubes continental.

El encuentro de mañana significa la vuelta a la copa, después de un largo paréntesis, de dos equipos que transitaron con distinta suerte, pues mientras Estudiantes en sus cuatro intervenciones logró tres títulos y un segundo puesto, River solo una vez llegó a la final, en 1966, que perdió en el recordado partido con Peñarol, de Montevideo, que lo superó en tiempo suplementario por 4 a 2 en Santiago de Chile, tras ir perdiendo los uruguayos por 2 a 0.

Ahora, con armas distintas a las de entonces, pero con el mismo ánimo, ambos afrontan el compromiso con renovadas ilusiones, en la búsqueda de colocarse en la antesala de la coronación mundial, siempre que el ganador de la copa de Europa acceda a medirse con el vencedor de la copa Libertadores de América.

River ya ha dado pruebas sobradas de su capacidad, sobre todo cuando en 1975 dejó atrás 18 años de frustraciones y se adjudicó el Metropolitano y el Nacional. Con una base sólida, con un fútbol de gran categoría, con elementos muy hábiles y experimentados —aunque aún no se sabe si serán de la partida los jugadores en conflicto—, sus pretensiones tienen un sólido sustento.

Claro que no le será fácil atravesar el vallado que le opondrá Estudiantes, un equipo despojado de aquellas "mañas" que sobrellevó durante el período en que fue dirigido por Osvaldo Zubeldía, pero no por ello menos complicado con sus esquemas defensivos, que seguramente aplicará mañana en todo su rigor.

Justamente allí radica la gran incógnita, pues River deberá asumir la ofensiva y encontrar una brecha en una retaguardia que marcara sin pausas y sin la mínima concesión

Hablar de posibilidades resulta aventurado, pero cabe recordar que en 1975, durante el Metropolitano y el Nacional, se midieron cinco veces. Estudiantes ganó en tres oportunidades y empató la restante, es decir, el balance lo favorece. Pero también es conveniente no olvidar que River ganó en una sola oportunidad, claro que decisiva, pues ese éxito decidió la suerte del Nacional.

En resumen, un cotejo que presenta más de un matiz interesante y que puede generar una lucha vibrante, plena de atracción.

Alonso arregló con River y juega hoy

BUENOS AIRES, 24. (Télam). — Después de una reunión llevada a cabo esta tarde en la sede de River Plate, se informó que el jugador Norberto Alonso arregló su situación contractual con la entidad y mañana estará presente en el partido frente a Estudiantes, por la copa América.

No se dieron a conocer las cifras del acuerdo, pero el jugador declaró estar conforme con el convenio.

Pasadas las 19, se esperaba la reunión de la directiva de River con los otros dos jugadores que se mantienen en conflicto: Juan José López y Ubaldo Fillol, quienes no habían arribado aún a la sede de la institución.

Gutiérrez vs. Maldonado combaten hoy

MAR DEL PLATA, 24 (Télam). — Se confirmó la programación de la velada boxística que habrá de llevarse a cabo mañana miércoles bajo la carpa del circo "Satany" y que, como se sabe, se transmitirá en directo a la capital e interior por Canal 11.

El combate de fondo será animado por el campeón argentino de la categoría liviano, Hugo Gutiérrez, quien enfrentará al peligroso pegador cordobés Miguel Maldonado, que viene de noquear en Chile a Juan García.

El programa se completará con tres preliminares entrerentados.

Novedades en Colón y Unión de Santa Fe

SANTA FE, 24. (Télam). — Cuando falta muy poco para el cierre del libro de pases de la AFA, Colón y Unión produjeron novedades de importancia en la jornada de ayer.

Colón vendió a Hugo Oscar Cascia a un club mexicano en una suma se estima cercana a los 50.000 dólares, habiéndose informado que oficialmente quedarán como superávit para la institución, luego de todos los descuentos, algo así como 13.000.000 pesos.

Además, anoche en Buenos Aires concretó Colón la incorporación de Luraschi, arquero de Ferrocarril Oeste, elemento que estaba en los planes de Yúdica desde hace tiempo.

Asimismo hoy viajarán rumbo a Jujuy dirigentes de Colón con el objeto de concretar la adquisición del marcador de punta Cristofanelli, de Altos Hornos, y en especial tratar de incorporar al puntero Gómez, a fin de sustituir a Coscia.

En Unión esta mañana se informó que la adquisición de Enrique Raschia, de Témperley, se hizo en 2.500.000 pesos.

Este jugador, que ayer arregló todos los aspectos contractuales con la institución santafesina, se encuentra ahora en la Capital Federal ultimando algunos detalles personales, estimándose que esta tarde podría estar de regreso en nuestro medio apara iniciar los entrenamientos a las órdenes del técnico Urben Farías.

AVISOS CLASIFICADOS

(Viene de la Pág. anterior)

Ofrecidos Varios

COLCHONERO domicilio, lana, pullmann, arreglamos camas, estiramos elásticos, cotín. 258860.
5|2|C|459|5|3

DESAGOTE de pozos y cámaras sépticas. Teléf. 293241.
22|2|C|42|28|2

EMPRESA Hércules de techos de zinc. Fabricamos arreglamos techos de zinc, canaletas, caños, galpones, tinglados. San Luis Nº 157. Ciudad. Teléfs. 217844 y 230212.
21|2|T|2603|2,3

ELECTRICISTA a domicilio, instalaciones, reparaciones, garantía. Walter Pérez. - Teléfono 257139.
25|2|C|794|25|2

MAQUINAS de coser arreglos generales, domiciliarios, maquicenter responzabilidad. Federico Moreno 2165. Tel. 254384.
18|2|C|796|27|2

PINTAMOS, empapelamos, colocación cielorrasos, salpicrete, arreglos techos, albañilería. - Teléfono 240558.
18|2|C|775|27|2

PINTE su casa completa. Presupuestos sin compromisos 262967.
19|2|C|067|25|2

PLOMERIA gas, cocinas, calefones, destape cañerías, máquina lavar. Tel. 246568.
24|2|C|461|27|2

REFACCIONES de casas, pintura, albañilería, plomería, instalaciones agua. Teléfono 251542.
24|2|C|532|26|2

SERVICE Guzzanti de carpintería de madera y metálica; se arreglan puertas y portones en el día. Se hacen placares a medida y se transforman. Trabajos generales. - Olegario V. Andrade 815. Teléfono 248493.
19|2|T|2520|28|2

TECHOS asesoramiento técnico, probamos en el acto. Tel. 262967.
19|2|C|067|25|2

Comerciales

ORGANIZACION de ventas con escritorio céntrico, teléfono, vehículos, camión, se ofrece representación o distribución. Teléfono 257080.
25|2|C|773|25|2

Préstamos e Hipotecas

COMPRO documentos hipotecarios, vinos, uvas. San Lorenzo 662. Teléfono 247491.
25|2|C|741|25|2

COMPRO documentos hipotecarios, saldo de precio. T. 225013.
25|2|F|51360|25|2

Educacionales

ALUMNOS secundarios preparamos todas materias individualmente. San Martín 276. Teléfono 246172 - Ciudad.
232|C|160|29|1

PREPARO en 10 días Inglés, Francés, Castellano, Latín. Exámenes secundarios. Universitarios. Sulpacha 456.
24|2|C|394|28|2

Labores Femeninas

CORTINAS de tela, impecable terminación. Reparaciones, colchas, almohadones. Tel. 256564.
22|2|C|050|26|2

Compra y Venta de Libros

COMPRO, vendo libros secundarios, L. Militar. Voy domicilio. Llamar teléfono 250801, Rivadavia 29 ciudad.
19|2|C|017|25|2

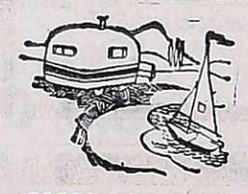

CASAS RODANTES Y EMBARCACIONES

A ANDINA casas rodantes, Anzorena 335 - Godoy Cruz.
15|2|F|45525|29|2

"AMERICANA", casas rodantes. Expone y vende Pecas automotores. Buenos Aires 344.
1|2|F|43590|29|2

JARDIN DE INFANTES

BINGO - 99 P - Instituto Inglés. Jardín de Infantes Modelo. Educación integral de niños de 2, 3, 4 y 5 años. Escuela Primaria. - Informes de 18 a 21 hs.: Agustín Alvarez 732, Cdad.
25|2|F|46959|25|3

JARDIN infantes Donald niños 3 5 años Inglés, folklore, castellano. Inscripción abiertas 8.30 14 horas. Videla Castillo 2634 Ciudad. Teléfono 256733.
24|2|T|02643|25|2

GUARDERIAS

SEÑORA mamá cuidamos su niño en Olascoaga 577 Ciudad. Inscribalo.
25|2|C|624|29|2

Ley 11867

LEY 11.867. — Comunica que los señores José María Ochoa Gutiérrez y Luis Emilio Ruiz Viveros venden y transfieren al señor Alberto Damián Morales el negocio de Residencial Carrito Bar Don Julio, ubicado en calle Emilio Civit 276, entregando libre de deudas y de personal. Reclamos de ley en el mismo negocio.
25|2|C|781|29|2

Pensión y Piezas Amobladas

A MATRIMONIO solos honorables ofrezco amplia habitación amoblada. Salta 2180.
25|2|C|600|25|2

ALOJAMIENTO caballeros mensual, quincenal. San Luis 243, Ciudad.
19|2|C|273|274|29|2|D

ALOJAMIENTO estudiantes varones personas solas confort, chalet. Olascoaga 2560 - 2418.
24|2|C|395|25|2

DOY ALOJAMIENTO a caballeros, residencial: A. Brown 1475, G. Cruz, frente B. Arizu.
24|2|C|498|25|2

HOGAR de ancianos Santa María recibe enfermos e inválidos con tratamientos. Necochea 84 San José Guaymallén.
24|2|C|358|4|3

SEÑOR honorable desea pensión c| familia confortable. Llamar Teléfono 246302.
25|2|C|642|25|2

VIANDAS comidas caseras, entregamos domicilio. Tel. 241441.
212|C|777|27|2

2 SEÑORITAS necesitan habitación con derecho cocina. Teléf. 230855, de mañana.
25|2|C|796|25|2

2 SRTAS. desean compartir departamento. Tel. 230855, de mañana.
25|2|C|796|25|2

Arriendos y Cambios

A PROPIETARIOS que desean alquilar, recuperando su inmueble desocupado, emplean nuestro servicio. Además, aunque el inquilino no pague, usted igualmente cobra. Diríjase a quien inspira confianza. José Federico Moreno. Ex Director de la Cámara Alquileres. San Lorenzo 332 Teléfono 249745.
23|2|C|156|25|2

A DUEÑO necesitamos alquilar hoy casa o dpto. 1 año, personas mayores, depósito, 2 garantes. Provivienda. Perú 1214.
23|2|C|810|25|2

A ALQUILERES 100% seguridad. Evite problemas de cobranza, cobre puntualmente, pague o no el inquilino usted cobra igual Estas y otras ventajas le ofrecemos. Alquile por nuestro intermedio, ganará tranquilidad y seguridad. Visite nuestras oficinas o solicite tasador s|compromiso. Provivienda Perú 1214. Tel. 258054 - 255813 - 218277.
24|2|C|483|26|2

A PROPIETARIO empresa industrial necesita alquilar hasta 12.000 casa, departamento. Teléfono 230454.
22|2|C|23|28|2

A $ 25.000, distinguida casa, 3 dormitorios, d|servicio, cochera, aire acondicionado, etc. José Federico Moreno. San Lorenzo 332.
25|2|C|768|25|2

A $ 4.000, terreno 4.000 metros, cerca El Gigante. Hay más amplios. José Federico Moreno. San Lorenzo 332.
25|2|C|768|25|2

A $ 9.500, departamento céntrico, 3 ambientes, dependencias, teléfono. José Federico Moreno. San Lorenzo 332.
25|2|C|768|25|2

A $ 12.000 casa, Bº Bancario, Godoy Cruz, 3 dormitorios y dependencias, p|personas mayores. - Provivienda. Perú 1214.
25|2|C|817|25|2

ALQUILAMOS departamento Bº Cano, 2 dormitorios c|placares, baño, cocina, living comedor, $ 8.000. Llave C. E. Barrera Oro. - Mitre 1378, Ciudad.
25|2|F|46949|25|2

ALQUILO tierra para cortar ladrillones, hay herramientas varias, calle Pescadores. Las Heras pasando Avda. segunda casa. Juan Pierangeli.
24|2|C|318|28|2

ALQUILO salón 9x5 céntrico. 9 de Julio y Sarmiento Godoy Cruz 1933, San José. Tel. 260365.
23|2|C|353|354|25|2|D

ALQUILO depto. grande, pleno centro. 258645.
25|2|C|750|25|2

ASOCIACION Propietarios - Chile 1733 - Martillero Henríquez. - Alquilo 2 casas Ciudad, living comedor, 3 dormitorios, garage para 2 coches, pieza y baño servicio, jardines al frente y fondo, $ 1.200.000 m|n.
24|2|F|46861|24|2

ALQUILO casa 2 dormitorios, garaje y dependencias de servicio. $ 16.000. Teléfono 222287.
25|2|T|2722|25|2

ALQUILO en ciudad, casa 550 m2, ideal para taller, 4 piezas, cocina, baño, entrada vehículo. $ 12.000. Jujuy 123, Ciudad.
25|2|T|2719|25|2

ALQUILO o vendo industria ramo alimenticio, c|amplia casa todos los servicios. Pellegrini 622, San José.
25|2|C|801|25|2

ALQUILO amplio departamento céntrico, living comedor, 2 dormitorios, dependencia servicio, calefacción central. Colón 293. Tel. 249914.
25|2|C|786|25|2

ALQUILO casa barrio San Ignacio, 2 dormitorios, comedor, cocina, baño, patio, cochera, $ 15.000. - Montalto Inmobiliaria - Coronel Díaz 316.
25|2|C|820|821|25|2|D.

BUSCO casa o departamento 2 dormitorios, pago hasta $ 9.000 mensuales. Teléfono 290750.
25|2|T|2700|26|2

CASA en Guaymallén, 2 dormitorios, baño y cocina $ 8.000. Garibaldi 7 - 6º Piso - Oficina 9 - Teléfono 290071.
25|2|F|46862|25|2

LUJOSO departamento horizontal dos ambientes, cochera, baulera, aire acondicionado. Alquiler 12 mil pesos. Urquiza 127. Oficina 12.
25|2|F|46888|25|2

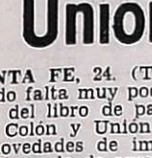

Servicio Doméstico Pedidos

A EMPLEADAS necesito, buenos sueldos. Agencia España 1683. Teléfono 259168.
23|2|C|568|27|2

A EMPLEADAS, con o sin retiro. hasta $ 500.000. Morón 284. Teléfono 291104.
23|2|C|132|27|2

A EMPLEADA medio día y cama adentro. Salta 1587, Ciudad.
23|2|C|898|27|2

A EMPLEADA, cama adentro, personas mayores, buen sueldo. Tel. 249963.
24|2|C|472|25|2

A EMPLEADA cama adentro, entienda cocina. Sueldo $ 400.000 m|n. Hipólito Yrigoyen 280 esquina Echeverría, Bº Bombal, Micro 4.
24|2|C|473|26|2

A EMPLEADA cama adentro, pesos 350.000. San Martín y 20 de Junio, Godoy Cruz.
24|2|T|02684|25|2

A EMPLEADA entienda cocina y otros quehaceres para matrimonio solo $ 3.500. S. Martín 535, G. Cruz. 220510.
24|2|F|51344|25|2

A EMPLEADA medio día sin cocina, sueldo convenir. Buenos Aires 48, Godoy Cruz. Entre San Martín 1100 y Escorihuela.
25|2|C|623|25|2

A EMPLEADA para matrimonio solo, necesito, buen sueldo. Con o sin retiro. Perito Moreno 173. Teléfono 221341. Godoy Cruz.
24|2|F|15431|25|2|AD

A EMPLEADA cama adentro, sueldo $ 300.000. Tratar: Gutiérrez 414. 3er. p., de 9.30 a 13 hs.
25|2|C|738|25|2

A EMPLEADA servicio doméstico. Sueldo $ 3.800. Tratar: Irigoyen 398, Godoy Cruz.
25|2|T|2710|25|2

A EMPLEADA cama adentro, con referencias. Sueldo $ 400.000. Tratar horario de comercio, San Martín 1662. Teléfono 215583.
25|2|T|2723|25|2

A EMPLEADA de 8 a 16 horas, todo servicio, con referencias. Córdoba 399.
25|2|T|2721|25|2

A EMPLEADA, de 8 a 18 horas, limpieza y cocina sencilla. Sueldo, $ 280.000. Teléfono 290052.
25|2|T|2711|25,2|D.

A EMPLEADA para ayuda quehaceres domésticos, con referencias, buen sueldo. Córdoba 110. Ciudad.
25|2|C|831|26|2

COCINERA competente necesito, cama adentro, hay mucama Sueldo $ 3.800. Tratar: Yrigoyen 967.
25|2|T|2718|26|2

COCINERA, mucama. Buenos Aires - Mendoza y matrimonio hasta 500.000. Rivadavia 610.
25|2|C|808|25|2

EMPLEADA con retiro o por hora, con referencias, sin lavado, sin planchado, Emilio Civit 504, 2º piso.
25|2|T|2717|25|2

EMPLEADA cama adentro o afuera, mínimo $ 300000, Cangallo 2474, Ciudad. Altura Tucumán 700. Micro 4.
23|2|C|903|25|2

EMPLEADA con retiro, necesito. Teléfono 230273.
24|2|T|2639|25|2

EMPLEADA mayor de 45 años, cama afuera. Buen sueldo, para quehaceres domésticos. Godoy Cruz 3888, Villa Nueva, Guaymallén.
24|2|T|02665|25|2

EMPLEADA para limpieza, de 8 a 12.30 hs. San Martín 535, G. Cruz.
24|2|F|51346|25|2

EMPLEADA doméstica responsable cama adentro se precisa, excelente sueldo. Vicente Gil 683 Teléfono 240494.
25|2|C|608|26|2

EMPLEADA cama adentro. - Buen sueldo. Agustín Alvarez 675
25|2|C|563|26|2

EMPLEADA para señora sola referencias. Colón 460 4º "D".
25|2|C|319|25|2

EMPLEADA medio día con lavado y planchado. Julio A. Roca 140 Ciudad.
25|2|C|356|25|2

EMPLEADA cama adentro para quehaceres domésticos. - Sueldo 3.500. San Lorenzo 573.
25|2|C|504|25|2

EMPLEADA medio día, muy buen sueldo. Saavedra 1547, San José.
24|2|C|699|700|26|2

EMPLEADA cama adentro necesito - Sueldo inicial $ 250.000. Hay otra. Agustín Alvarez 352, Ciudad. Tel. 214611.
24|2|C|647|648|27|2|D

EMPLEADA cama adentro, Dpto. chico. Tratar: Colón 460, 5to. Piso "C", de tarde.
24|2|C|674|675|25|2|AD

EMPLEADA con o sin retiro. mínimo $ 300.000. Tel. 217179. Rodríguez 1267, Ciudad.
25|2|T|2697|26|2

EMPLEADA con o sin retiro necesito, con referencias, sueldo a convenir. 1er. Barrio Unimev, manzana 16, casa 21, Guaymallén. Micro 13-B.
25|2|T|2701|26|2

EMPLEADA necesito. Juan B. Justo 62, Godoy Cruz.
25|2|T|2705|25|2

EMPLEADA cama adentro, con referencias. San Juan de Dios 1673, esquina Eusebio Blanco. Dorrego. Micros 10, 12 y 13, troley. Teléfono 248065.
25|2|T|2712|25|2

EMPLEADA doméstica, cama adentro, mayor 30 años, todo servicio. Presentarse Paso del Portillo 322 a 50 metros de Adolfo Calle y Cobos. Dorrego.
25|2|F|47001|26|2

MUCAMA para residencial, con referencias, 1|2 día. Presentarse de 8 a 10.30. Roque S. Peña 266, Cdad. Mendoza.
25|2|C|727|26|2

NECESITO chica de 15 a 16 años, cama adentro. Paso de los Andes 824, Godoy Cruz.
24|2|T|02679|25,2

NECESITO señora mayor, responsable, cama adentro, para matrimonio solo. Sueldo $ 350.000. Chacabuco 136, Godoy Cruz.
24|2|C|595|595|25|2|AD

NECESITO empleada cama adentro, con referencias, alto sueldo. Granaderos 1024. Tel. 252769.

NECESITO empleada cama adentro, chilena. Barrio Cano. N. 4-2.
25|2|T|2713|25|2

NECESITO urgente, empleada para casa de familia. 500.000. T. 292497.
25|2|C|785,25,2

SE NECESITA empleada cadentro. Referencias. San Juan 605 Ciudad.
25,2|C|528,27|2

SE NECESITA empleada cama adentro, con referencias. Presentarse horario de tarde. Pardo 319 Ciudad.
24,2|T|2638|25,2

OFRECIDOS

A EMPLEADAS seleccionadas. - Agencia España 1683. Seriedad. Garantía. Teléfono 259168.
23|2|C|568|27|2

A MORON 284 solicite empleadas seleccionadas y garantizadas. Teléfono 291104.
23,2|C|132,27 2

LE OFRECE 3 empleadas competentes, Agencia Bombal. Teléf. 292497.
25|2|C|785,25,2

OFRECESE señora para lavado y planchado. Maipú 324, Ciudad.
24|2|C|657|658|26,2|AD

SE OFRECEN empleadas cama adentro. Tratar Salta 1587 Cdad.
23,2|C|898|27,2

LINDOR COVAS

por WALTER CIOCCA

CORREO ARGENTINO Mendoza
Concesión Nº 47/Dto. 8º
Tarifa Reducida
Franqueo a Pagar
Concesión Nº 228

LOS ANDES

MENDOZA — Miércoles 25 de Febrero de 1976 — Año XCIV — Núm. 31.197

Copa de Oro "Vendimia"

Gimnasia igualó con los Azules y sigue puntero

El clásico entre los tradicionales rivales Gimnasia e Independiente finalizó empatado en un tanto por bando. Pese a ello por lo realizado en las acciones a través del cotejo, de haber habido un ganador le correspondería a Independiente.

Desde su iniciación Gimnasia se mostró con un esquema mejor planificado que su rival. Su línea media hizo transitar el esférico con más claridad y sus delanteros llegaron con asiduidad a la valla defendida por Montilla, que demostró nerviosismo en varias ocasiones. A los 9 minutos, a raíz de una falta, Walter Martín elevó un centro que capitalizó Juan de Dios González, mezclados con los delanteros y con un impecable golpe de cabeza superó al arquero Montilla. Este a su vez, en una noche no muy feliz, tuvo fallas de suma importancia.

En una de las entradas de Genolet, cuando se aclamaba el tanto, Alvaro en gran acción, rechaza la pelota sobre la línea de sentencia, y en otra, Sartirana despeja en el aire cuando la chance de aquél estaba comprometida. De ahí en más Independiente, merced a la labor ascendente de Alvaro, bien acompañado por Bazán y Claverino, fue adueñándose de la zona intermedia, hasta conseguir superioridad. "Los Azules" fueron imponiendo su ritmo y arrollando en juego y acciones a los "mensanas", pero no pudieron concretar esa superioridad en tantos, por carecer sus vanguardistas de exacta precisión en los remates finales.

Se inició la etapa final sin cambios. Independiente se constituyó en dominador. El gol convertido por Claverino a los 8 minutos fue premio a su mejor andar. Cinco minutos más tarde una acción violenta entre Genolet y Astudillo provocó la expulsión del defensor "Azul". Pese a verse en inferioridad numérica siguió presionando Independiente. Gimnasia hace dos cambios que a la postre no le dan resultados positivos. Las entradas de Lugo, las continuas habilidades de Claverino y Palavecino y la buena disposición de Carlos Molina (causó excelente impresión), le dieron a Independiente el dominio necesario para superar en juego a Gimnasia, que fracasó en su línea media y ataque. Reiteramos que de haber un ganador, ese debió ser Independiente.

INDEPENDIENTE RIVADAVIA (1): Daniel Montilla; Fernando Astudillo, Antonio Segundo Vergara (Cap.), Pedro Miguel Sartirana y Oscar Leopoldo Muniategui; Eduardo Francisco Bazán, Eduardo José Salvador Alvaro y Roberto Lucas Claverino; Oscar Angel Palavecino, Carlos Molina y Vicente Tadeo Lugo.

DIRECTOR TECNICO: Mario Imbelloni.

GIMNASIA Y ESGRIMA (1): Oscar Espósito; Alberto José Mesa, Alberto Cayetano Guayama (Cap.), Oscar Enrique Haack y Héctor Salinas; Walter Hernán Martín, Juan Carlos Ibáñez y Juan de Dios González (Aldo Ortiz); Ernesto Miranda (José Carrivale), Enrique Orlando Genolet y Juan Alberto Calire.

DIRECTOR TECNICO: Alfredo García (interino).

LOS GOLES: En el primer tiempo, a los 9 m. González (G). En el segundo tiempo, a los 8 m. Claverino (I).

ARBITRO: Humberto Marcianesi.

JUECES DE LINEA: Carlos Burgoa y Jorge Salinas.

RECAUDACION: $ 187.500

El árbitro

H. Marcianessi 6

Espósito, de buena actuación, tras una serie de rebotes, aprisiona el esférico. Haack corre en su ayuda e impide la arremetida de Claverino.

Carlos Benítez ingresa en el área rival con buenas posibilidades. El guardamenta Villarroel rechaza el esférico conjurando el peligro. Del partido en el que Godoy Cruz venció a Huracán por 1 a 0.

Godoy Cruz venció a Huracán: 1-0

Con el triunfo de Godoy Cruz sobre Huracán Las Heras por un tanto contra cero, se inició la segunda fecha de las revanchas, del Torneo "Copa de Oro Vendimia".

El partido se inició con un leve predominio por parte de la gente del "Expreso". La movilidad y claridad de Medina, bien acompañado por Fredes, hizo que los delanteros de Godoy Cruz fueran constantemente habilitados en los primeros minutos y en sus dos primeros ataques inquietaron al arquero Villarroel. A los 5 minutos, Medina, capitalizó un centro desde la derecha y con impecable golpe de cabeza, superó la tardía salida del arquero. Con la apertura del marcador, se quedó un tanto Godoy Cruz y Huracán, en base a una leve superación de su línea de gestación, consiguió emparejar el trámite del encuentro, y si bien es cierto que no tuvo mucha claridad en sus llegadas, también tuvo sus oportunidades frente a Furlotti. A los 10 m. perdió Millicay, y a los 30, un evidente foul penal de los defensores de Godoy Cruz contra Martinelli, el arbitro sancionó un tiro libre fuera del área, privándolo de esta manera de la mejor oportunidad de concretar. Hasta el final de la etapa, la lucha fue pareja. Godoy Cruz con un andar más sereno ante su oponente, que por momentos mostró su clásica garra, pero que falló en la definición.

En la segunda fracción se vio lo más interesante del encuentro. Ambos conjuntos se mostraron más resueltos. La lucha adquirió una mayor movilidad y las situaciones de peligro para los arqueros fueron más frecuentes.

Pasados los primeros veinte minutos, Huracán se mostró como el más peligroso. Lerma su rendimiento la línea de fo do con respecto a la prime parte. Su línea media se mejor respaldada, y acomp de continuo a sus delante pero salvo la fuerza de Mi cay, muy solitario ante el ca caso de sus dos punteros encontró eco en la zona de definición. Godoy Cruz, por parte, ante la movilidad de adversario, puso más gente la defensiva y actuó de contra golpe, llevando algunas situaciones de gol, muy bien cortadas por el arquero Villarroel.

Sobre los 20 minutos, el árbitro, cobró un foul cometido contra Martinelli en las cercanías del área penal. Lo ejecutó Felipe Sánchez, convirtiendo un verdadero golazo. Ante la sorpresa general, la conquista fue anulada, indicando que el tiro era indirecto, por jugada peligrosa, sanción que para nosotros fue errónea. Se llegó al final de un encuentro, que animó en la segunda parte y que para nuestro concepto, un empate habria sido el resultado más justo.

JUGADO EN GODOY CRUZ

GODOY CRUZ (1): Carlos Furlotti; Germán Hermeter Pereyra (Cap.), Oscar Rubén Dabalillo (Mario Suárez), Tomás Vicente Rossi y Guillermo Alfredo Berríos (Omar Destéfanis); Luis Fredes, Humberto Magallanes y Roberto Isidoro Medina (Osvaldo Camargo); Oscar Humberto Paiva, Carlos Secundino Benítez y Jorge Pereyra.

DIRECTOR TECNICO: Armando Sosa (interino).

HURACAN LAS HERAS (0): Tomás Villarroel; Rafael Giardini (Cap.), Carlos Alberto Gómez (Hugo Blanco) (Juan Carlos Tejada), Ramón Suárez y José Arnaldo Cáceres; Alberto Julián Martínez, Roberto Puebla (Emilio Francisco López) y Carlos Martinelli; Oscar Eulogio Morán, Héctor Alfredo Millicay y Felipe Sánchez.

DIRECTOR TECNICO: Miguel Angel Converti.

EL GOL: En el primer tiempo, a los 5 m. Medina.

ARBITRO: Rafael Bogdanowsky.

JUECES DE LINEA: Luis Ciaurro y Rafael Miranda.

El árbitro

R. Bogdanowsky 4

POSICIONES

Equipos	J	G	E	P	Gf	Gc	Pts
Gimnasia y Esgrima	5	2	2	1	10	7	6
Independiente	5	—	5	—	6	6	5
Godoy Cruz	5	2	1	2	9	9	5
Huracán	5	1	2	2	7	10	4

Próxima fecha (viernes 27), en Independiente: Godoy Cruz vs. Independiente y Gimnasia y Esgrima vs. Huracán.

Liga: sortearon fixture

El oficial comenzará el 21 pxmo.

En su última sesión el consejo de la Liga Mendocina de Fútbol, fijó como fecha de iniciación del torneo oficial de 1976 el 21 de marzo próximo. El día sábado 20, se realizará el partido adelantado de la primera ronda. También fue realizado en la reunión de la víspera, el sorteo correspondiente para establecer el fixture del campeonato de primera división "A" de este año. En la primera fecha, se destaca el encuentro que sostendrán en el Este, San Martín y Gimnasia y Esgrima. En la segunda fecha se disputará el clásico mendocino, entre Gimnasia y Esgrima e Independiente Rivadavia.

En otro orden de cosas el consejo aprobó el plantel de árbitros de primera "A". La nómina la integran los árbitros: Ernesto Antiga, Rafael Bogdanowsky, Pedro Castellino, Antonio Da Dalt, Orlando González, Humberto Marcianessi, Domingo Médico, Orlando Moreyra, Gabino Rossi y Angel Piveta.

Por nota, el club Barrancas Martelén solicitó su reafiliación a la Liga. Se envió a la comisión de interpretación por estar vencido el término de afiliación.

El torneo de divisiones inferiores de la Liga, envió un anteproyecto sobre cursos de perfeccionamiento para directores técnicos de divisiones inferiores. Los cursos se iniciarían el 5 de mayo y finalizarían el 11 de octubre. En fecha próxima, el consejo directivo aprobará el programa de los cursos a realizar.

Finalmente el consejo solicitó a la comisión de hacienda que elabore el despacho sobre los precios de las entradas a cobrar en el torneo 1976.

FIXTURE

1ª FECHA

Talleres	Boca Jrs.
Luján S. C.	H. Las Heras
Independiente	Palmira
San Martín	G. y Esgrima
Guaymallén	Maipú
Argentino	Godoy Cruz

2ª FECHA

Argentino	Talleres
Godoy Cruz	Guaymallén
Maipú	San Martín
G. y Esgrima	Independiente
Palmira	Luján S. C.
H. Las Heras	Boca Jrs.

3ª FECHA

Talleres	H. Las Heras
Boca Jrs.	Palmira
Luján S. C.	G. y Esgrima
Independiente	Maipú
San Martín	Godoy Cruz
Guaymallén	Argentino

4ª FECHA

Guaymallén	Talleres
Argentino	San Martín
Godoy Cruz	Independiente
Maipú	Luján S. C.
G. y Esgrima	Boca Jrs.
Palmira	H. Las Heras

5ª FECHA

Talleres	Palmira
H. Las Heras	G. y Esgrima
Boca Jrs.	Maipú
Luján S. C.	Godoy Cruz
Independiente	Argentino
San Martín	Guaymallén

6ª FECHA

San Martín	Talleres
Guaymallén	Independiente
Argentino	H. Las Heras
Godoy Cruz	Boca Jrs.
Maipú	H. Las Heras
G. y Esgrima	Palmira

7ª FECHA

Talleres	G. y Esgrima
Palmira	Maipú
H. Las Heras	Godoy Cruz
Boca Jrs.	Argentino
Luján S. C.	Guaymallén
Independiente	San Martín

8ª FECHA

Independiente	Talleres
San Martín	Luján S. C.
Guaymallén	Boca Jrs.
Argentino	H. Las Heras
Godoy Cruz	Palmira
Maipú	G. y Esgrima

9ª FECHA

Talleres	Maipú
G. y Esgrima	Godoy Cruz
Palmira	Argentino
H. Las Heras	Guaymallén
Boca Jrs.	San Martín
Luján S. C.	Independiente

10ª FECHA

Luján S. C.	Talleres
Independiente	Boca Jrs.
San Martín	H. Las Heras
Guaymallén	Palmira
Argentino	G. y Esgrima
Godoy Cruz	Maipú

11ª FECHA

Talleres	Godoy Cruz
Maipú	Argentino
G. y Esgrima	Guaymallén
Palmira	San Martín
H. Las Heras	Independiente
Boca Jrs.	Godoy Cruz

Farmacias de turno en la región de Cuyo

PROVINCIA DE MENDOZA

Capital.- Hasta las 24: "Avenida", Garibaldi 3, tel. 244456; "Natal", Olascoaga 2799, tel. 218118, y "Pasteur", San Martín 2292, tel. 217656. Día y noche: "Ceriotto", Cordoba 395, tel. 257567, y "Colón", Colón y Belgrano, tel. 244168.

Policlínico Fleming. Teléfonos: 241810 y 245792.
Hospital Central. Teléfonos: 240062 y 245287.
Hospital Emilio Civit. Teléfonos: 250000 y 216320.
Hospital Ferroviario. Teléfono: 252600.
Hospital El Carmen. Teléfonos: 220279 y 220803.
Servicio Sacerdotal Nocturno. De 21.30 a 6.30. Tel. 255654.
División Bomberos. Teléfono: 244888.
Comando Radioeléctrico de la Policía. Teléfono: 244444.

Godoy Cruz.- Día y noche: "Lucena", Francia 809, tel. 225875; "La Purísima", J. V. González 775, tel. 225008, y "Virtudes", Paso de los Andes 356, tel. 221483.
Las Heras.- Hasta las 24: "Pati", Burgos 155, tel. 251343. Día y noche: "Paz", San Martín 602, tel. 251616.
Guaymallén.- Hasta las 24: "Litvin", Adolfo Calle 1052, Dorrego, tel. 241004; "Bandera de los Andes", Colón 834, San José, tel. 260192. Día y noche: "Pedro Molina", Pedro Molina 311, tel. 256021; "Fadelli", Libertad 775, Villa Nueva, tel. 261601; "Santa Marta", Carril Nacional 6500, Rodeo de la Cruz.
San Martín.- Hasta las 24: "Del Siglo", Alem 133, tel. 21405. Día y noche: "Del Carmen", 9 de Julio 745, tel. 21096.
Luján de Cuyo.- Día y noche: "Pasteur", San Martín 1169, tel. 980623.
Maipú.- Día y noche: "Maipú", San Martín 248, tel. 972614.
General Gutiérrez.- Hasta las 24: "Segui", Maza 213, tel. 972305. Día y noche: "Berra", Ozamis 471, tel. 972605.
Junín.- Día y noche: "Del Carmen", Mitre 256, tel. 33.
Rivadavia.- Día y noche: "Rini", San Isidro 990, tel. 21.
Tunuyán.- Día y noche: "Cóndor", Roca y Moreno. tel. 2346.
Tupungato.- Día y noche: "Tupungato", Belgrano 384, tel. 8145.
Eugenio Bustos.- Día y noche: "Santa Teresita", San Martín 302, tel. 3.
La Consulta.- Día y noche: "Luarca", San Martín 242, tel. 11.
Santa Rosa.- Día y noche: "Santa Rosa", Ruta 7 sin número, tel. 27.
Las Catitas.- Día y noche: "San Andrés", Ruta 7 s|n. "Las Catitas", Avda. Eulalia Calderón sin número, La Dormida; "La Ruta", ruta 7 s|n. y "Del Pueblo", Avda. Remo Falciani s|n., tel. 22.
Villa Atuel.- Día y noche: "Tonn".
San Rafael.- Día y noche: "Central", Pellegrini 26, tel. 24450; "Terminal", Coronel Suárez 120, tel. 21461.
General Alvear.- Día y noche: "Española", Alvear Oeste 198, tel. 2146.
Malargüe.- Día y noche: "Malargüe", San Martín 354. tel. 88.

PROVINCIA DE SAN JUAN

Capital.- Hasta las 24: "Roma", General Acha 902, Sur, tel. 27707; "Curie", Avda. Libertador esq. Del Bono, Desamparados, tel. 25401; "Rodríguez", Laprida 16, Oeste, tel. 22503; "Aberastain", Aberastain 195, Sur, tel. 23644. Día y noche: "España", España y C. Bustos, Rawson; "Santa Rosa", Recuerdos de Provincia 8; "La Báscula", Avda. Espaa 199, Norte, tel. 24523; "Pintor", Tucumán 402, Sur, tel. 24514.
Caucete.- Día y noche: "López", Diagonal Sarmiento 898, tel. 61070.
Pocito.- Día y noche: "De Luján", Ing. M. Zalazar s|n., tel. 69.
25 de Mayo.- Día y noche: "Balmaceda".
Jáchal.- Día y noche: "El Cóndor".

PROVINCIA DE SAN LUIS

Capital.- Día y noche: "Rivadavia", Rivadavia 645, tel. 2145; "Santa Rosa", San Martín y Avda. España, tel. 4664; "Santa María", Caseros 875, tel. 4298.
Ciudad de Mercedes.- Día y noche: "Lavalle", Pedernera 500, tel. 2388; "Barrio Pringles", H. Yrigoyen y Suipacha, tel. 147; "Sarmiento", San Martín 1667, tel. 1709.

Ciclismo sureño

SAN RAFAEL. — Otra entidad del medio ha dispuesto fomentar la práctica del ciclismo, siendo más destacable el hecho por tratarse de una entidad gremial que ha dispuesto la integración de una subcomisión para encargarse de todo lo relacionado a la actividad deportiva.

La Asociación Trabajadores del Estado —A.T.E.— Seccional San Rafael ha conformado ya el equipo de ciclismo para su activa participación en las pruebas que se desarrollan en el medio. Tal equipo está integrado por los siguientes corredores: en primera categoría, Alberto López; en juveniles, José O. Charadía y en infantiles: Sergio A. Charadía; Juan G. Guirin y Jorge A. Guirin.

Por su parte la subcomisión de Ciclismo la preside Alberto Manuel; como vicepresidente, Antonio Manrique; secretario, Olivio S. Santacroce; prosecretario, José Difabio; tesorero, Emilio C. Martín; protesorero, Julio O. Perriello y vocales: Juan Guirin, José O. Charadía, Alberto Nazareno y Ricardo Fernández.

Es de señalar asimismo que la entidad gremial está trabajando asimismo en la promoción de otros deportes, incluyendo entre ellos el baby fútbol, fútbol amateurs y otros mientras que en el vecino departamento de General Alvear, la delegación de esa Organización está promocionando el box aficionado.

Presidente de la Liga de Malargüe

MALARGÜE — Durante una asamblea de delegados de los equipos de fútbol del departamento, fue elegido presidente de la Liga Malargüina de Fútbol, el doctor Daniel Hugo Pierini.

El doctor Pierini es un entusiasta amante del deporte, por lo que se espera de él una exitosa gestión en los doce meses que le tocará dirigir a la de Malargüe.

AMAF

En la sede de la Asociación Mendocina de Arbitros de Fútbol, en una cena de camaradería, se llevó a cabo la entrega de distinciones consistentes en medallas, instituidas por la Liga Lasherina de Fútbol, a los mejores árbitros que se desempeñaron durante los campeonatos oficiales, en primera y reserva, señores Vicente Víctor Labarbera y Luis Joaquín Astudillo.

Novedades del fútbol

Argentino a la espera de su rival sureño

El peligroso puntero izquierdo de Atlético Argentino Elías Herrera, sufrió un desgarro el domingo último en el partido con La Central de Rivadavia. Por tal motivo, el médico del club le aconsejó reposo absoluto por 15 días, lapso que se sabrá sobre la evolución de la lesión y si estará en condiciones para los posteriores compromisos que tendrá el "Taladro" en el mencionado certamen.

Siempre con el torneo Regional de fútbol, como es de conocimiento, Argentino descansará el próximo domingo. La razón está que ese día deberán jugar los equipos sureños Huracán y Pacífico, para saber cuál de los dos, será el próximo rival de la entidad de San José.

Godoy Cruz a Chile

Para finiquitar todo lo concerniente a la presentación del club Godoy Cruz Antonio Tomba en Santiago de Chile, viajó en la víspera el dirigente Oscar Geisthard. Como se sabe, Godoy Cruz fue invitado por Unión Española —uno de los equipos trasandinos que jugará en la Copa Libertadores de América— para participar en un torneo cuadrangular, junto al Everton y Rosario Central de la Argentina. El certamen se jugará los días 3 y 5 de marzo próximo.

Además el viaje de Geisthard será aprovechado por expreso mandato de la comisión directiva de tratar de concertar otros partidos con equipos de primera línea del vecino país.

Pastor sigue ausente

El director técnico de Godoy Cruz Pastor Acosta Barreiro continúa ausente de la Provincia. Como es de conocimiento público el motivo fue la muerte de su señor padre ocurrido en Mar del Plata. En círculos allegados a Godoy Cruz pudo saberse ayer que la demora de Pastor Acosta Barreiro en llegar a nuestra Provincia se debe a que aún no terminó de solucionar una serie de inconvenientes particulares en la ciudad balnearia que le impidió regresar con premura máxime que en estos momentos su equipo está en pleno campeonato del torneo "Vendimia".

Romero quedó en Argentinos Júniors

De los tres jugadores de Jorge Newbery que fueron a prueba a Argentinos Júniors sólo quedó el centromedio Romero. Los otros dos Arispón y Ricardo González ya están de vuelta y seguirán este año en su club. Recordemos que los mencionados jugadores fueron llevados por el técnico Juan Carlos Moreno que tiene una gran amistad con Ricardo Trigilli, actual técnico de los "Bichos" de La Paternal.

Agremiados: hoy se reúnen

Hoy, a las 21.30, en el local del Sindicato de Gastronómicos, sito en calle San Lorenzo 441 de nuestra ciudad, realizará una reunión informativa la regional Mendoza de Futbolistas Argentinos Agremiados. Entre los puntos, se darán a conocer las gestiones realizadas en lo referente a la faz social (asistencia médica y futuras viviendas para los futbolistas en diversos barrios en construcción).

Asamblea en San Martín

El domingo próximo se realizará en el club Atlético San Martín asamblea general ordinaria, para renovación de autoridades. Se presentarán dos listas: la "Unidad Albirroja" y la "Agrupación Cambio Total Albirrojo". Según trascendió, una vez conocido el ganador, las nuevas autoridades se abocarán de inmediato a todo lo concerniente a la marcha del primer equipo, aún sin director técnico.

La lista "Unidad Albirroja" será presidida por el señor Mario Valentín Rubio, mientras que la de ACTA, por el señor José Herrera. El acto eleccionario se iniciará a las 8.

Agua y Energía y O.S.N. juegan hoy en Talleres

Hoy se realizará la final entre Agua y Energía y Obras Sanitarias, correspondiente al campeonato de básquetbol femenino "Alejandra Houlné", que igualaron el primer puesto en dicho certamen.

Se jugará en la cancha de Andes Talleres a partir de las 22.15. Previamente a las 20.45 lo harán la "A" U.N.C. vs. la "B" Pedro Molina; a las 22 actuará como número artístico, el conjunto de patinaje del club Anzorena que dirige el profesor Hugo Bartolucci.

Torneo de baby fútbol en Godoy Cruz

El Club Godoy Cruz Antonio Tomba informó de las actividades a desarrollar durante los próximos meses. La subcomisión de fútbol de divisiones inferiores anunció la realización para fecha próxima de un torneo de baby fútbol denominado "Mendoza subsede Mundial 1978". La inscripción es libre para niños nacidos en los años 1963 hasta 1965 y se recibe en la secretaría del club los días martes a viernes de 17 a 20.

Por otra parte, la subcomisión de fútbol de primera división se encuentra abocada a la constitución definitiva del elenco superior. A tal fin ya han suscripto sus respectivos contratos los jugadores del primer equipo.

Entre otras novedades se informó que ha sido designado el destacado pesista José Alesci, presidente de la subcomisión de pesas y será el encargado del perfeccionamiento psico físico de los deportistas del club.

Bochas

La Asociación Mendocina de Bochas resultó campeón del torneo provincial de tercetos. La integraron los jugadores Juan Alberto Garay, Alfredo Rubiolo y Carlos Morelatto. Con esto conquistó el derecho a concurrir al campeonato argentino de tercetos "Raúl I. Casalmorto" que se disputará en la ciudad de Jujuy en el curso de la Semana Santa.

Guía deportiva

Ajedrez

Informó la Federación Mendocina de Ajedrez que el pasado 20, se jugó la final del torneo de ajedrez interclubes por equipos, con el siguiente resultado: Club Ajedrez de Tunuyán 2½, Social de San Martín 1½, Romero (T.) 1, Manzino (SM.) 0; Moyano (T.) 0, Roitman (SM.) 1; Canela (T.) 1, Fatowsky (SM.) 0, y Olmedo (T.) ½, Dambola (SM.) ½.

Con estos resultados Tunuyán sucede en el campeonato a Gimnasia y Esgrima.

Asimismo la Federación Mendocina de Ajedrez cita a reunión para mañana a las 21.30.

Básquetbol

Continuará hoy el torneo de básquetbol masculino de primera "B", con los siguientes encuentros: AMSA vs. Murialdo; O. S. N. vs. Dorrego; YPF vs. Olimpia; Boca vs. P. Molina; Cultural vs. Giol y Sayanca vs. U. J. Luján. Todos a las 22.15, midiéndose con anterioridad las reservas. Los nombrados en primer término actuarán de locales.

Bochas

Por el campeonato individual de bochas se enfrentarán hoy a las 21, en la cancha de San Martín, Independiente (Garay) vs. Ganador Nº 1; en Villa Hipódromo, Villa Marini (Bru) vs. Ganador Nº 1; en Vélez Sársfield, Giol (Ponce) vs. Ganador Nº 1; en Villa Marini, San José (P. Sará) vs. Ganador Nº 1 y en La Cieneguita, Pedro Molina (Muratore) vs Ganador Nº 1.

Papi fútbol

En la fecha seguirá disputándose el torneo papi fútbol que organizaron los clubes Bermejo y Boca Juniors. Por la zona "B" jugarán a las 22, Río Negro vs. Banco de Mendoza, y mañana, Malvinas Argentinas vs. Est. Juri; y por la zona "A", lo harán. Roma vs. El Juvenil y B. P. Lamantia vs La Hora. Ambos a las 23.

Yátchting

Mañana el Yatch Club Mendoza ha convocado a una conferencia de prensa a las 19, en 25 de Mayo 1787, a los efectos de dar a conocer al periodismo detalles del Campeonato Vendimia Snipe que se disputará en El Carrizal entre el sábado próximo y lunes 1º de marzo.

Cursos de capacitación en la U.N.C.

Dieron comienzo en la Universidad Nacional de Cuyo los cursos de capacitación y actualización deportiva de 1º y 2º nivel para docentes de Educación Física. Por otra parte, hasta el 28 del corriente se dictarán los deportes que comprenden el 1º nivel (atletismo, gimnasia deportiva y softbol. Los cursos de 2º nivel se desarrollarán desde el 8 al 20 de marzo y comprenderán los siguientes deportes: atletismo, básquetbol, handbol y vóleibol. Además continúa abierta la inscripción para el mismo nivel hasta el 5 de marzo próximo.

LATEX

El camaleón
4 COLORES
TIPO EXPORTACION

CHAPAS ARMCO
DE ACERO ALUMINIZADO
TIPO 2 - PARA CONSTRUCCION
Combinan la excelente apariencia y reflectividad del aluminio, con la resistencia y rigidez del acero.

ACANALADAS Y ECON-O-PANEL
Las chapas de ACERO ALUMINIZADO son ideales para: techos, galpones, tinglados, silos, revestimientos en edificios comerciales e industriales, cierres laterales, secadores, hornos, etc.
Ventas e informaciones
ARMANDO F. GENTILE S.A. ARMCO
Sucursal Mendoza:
Av. San Juan 199 - Tel. 290980 - 249117